臺灣日日新報 夕刊
一月二十三日
夕刊定價一部二錢

マツダランプ

# 情勢の如何によつて宣戰布告も奏請する

## 議會で闡明された我不動の對支方針

【東京二十三日發同盟】政府が去十六日發表した聲明に含まれた「國民政府を對手とせず」との字句に包藏された帝國政府の態度については休會明け劈頭の衆議院本會議に於いて質問の重點は此處に集中された觀があつたが右は

一、蔣政權との今後の交渉問題
一、新興政權に對する態度
一、宣戰布告の問題

の三點を中心とするもので右に對し近衛首相、廣田外相は左の如く答辯し帝國政府の確乎不動の方針を明かにした

一、對手にせずとは國民政府を對手に國交調整を議さないと言ふ意味であり、この際帝國は將來に於いても國民政府を對手に和平交渉を爲すことは絶對にない

一、北支政權問題については新政權の成立を待望するとはこれを拱手傍觀してゐる意味でない、その基礎が確立するまでの介添役となる必要と責任を感じてゐるものである

一、宣戰布告問題については將來蔣介石の態度並びに内外狀態如何に依つては宣戰布告を奏請することもあり得る

# 英米兩國は好感

## 廣田外相の演說に

**英國**【ロンドン二十二日同盟】廣田外相の休會明け議會における外交演說中日英兩國の[illegible]ない[illegible]ことは英國官邊に好感を持つて迎へられてゐる、官邊ではパネー號、レデイバード號事件以來日本が[illegible]上海における英國[illegible]と相俟つて日英兩國關係に一層より改善されたと言つてゐる

**米國**【ワシントン二十二日同盟】二十二日の休會明け議會における近衛首相及び廣田外相の演說の大略は各新聞紙に報道され、官邊では廣田外相が日米親善の増進を希望したことに大體好感を示してゐる

# 中支電信電話の復興建設を計畫

## 特殊會社設立されん

【上海二十二日發同盟】[illegible]以來[illegible]上海を中心に[illegible]電信電話の[illegible]、更に將來の中支電信電話復興建設計畫につき[illegible]の方針に關しては大體意見一致を見たので二十三日[illegible]に就くことになつた、[illegible]日本[illegible]及び國際電信電話會社が[illegible]けこれに當ることにならう、尚[illegible]帝國政府が[illegible]と絶緣した今日新會社の設立は新行政主體に依り許可されなければならぬことは言ふまでもない、その意味からも中支新政權[illegible]

# 右翼や廣西派は蔣と袂別せん

## 歸京の伊藤公使談

【東京二十二日發同盟】昨年十月以來上海に在つて川越大使を扶け[illegible]てゐた伊藤述史公使は[illegible]のため二十二日午前九時三十四分東京驛着列車で歸京したが車中記者に左の如き談話を行つた

一、中支方面に於ても新政權の[illegible]に入ることは困難で一時中支には中支に適した政府が生れ、將來は北支政權と併合するやうな形になるのではないだらうか

一、國民黨と共産黨との關係はどうかと云ふに蔣介石が共産黨を追ひ拂つて容共政策を清算するとはいへられない、去る十六日の帝國の斷乎たる聲明に依り國民黨は今や瓦解の一途を辿り容共政策を強化して徒らに抗日の途を辿るのみだらう、そして共産黨の勢力が強くなつて來れば國民黨内の右翼分子は蔣介石と袂を別ち新政權につくやうになりはしないか、西南派の白崇禧、李宗仁等も國、共の抱き合ひ心中[illegible]を[illegible]るやうになるのではないかと思ふ

## 陳公博が歸國

【香港二十二日發同盟】[illegible]を廻つて列國の[illegible]べく[illegible]二十二日午前六時香港入港のポ[illegible]

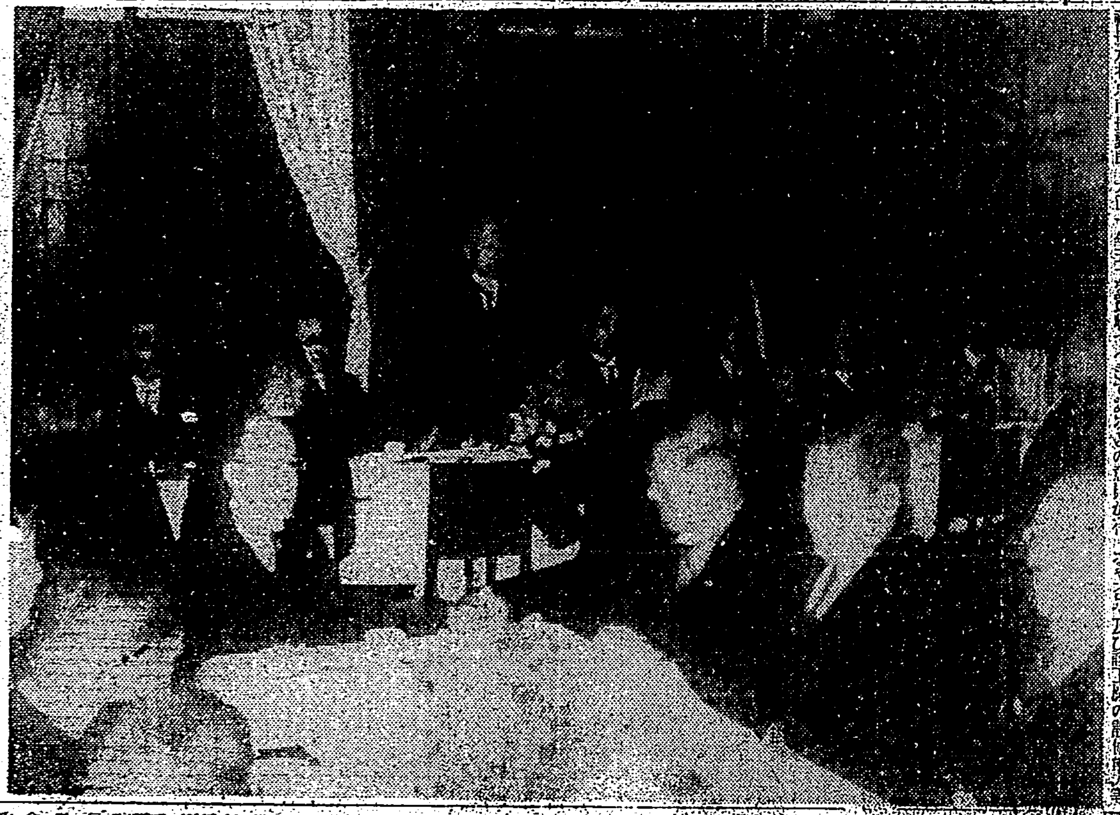

末次内相の地方長官招待(於官邸)

# 糖業の北支進出

## 山東製糖工廠を有力五社が買收

【東京二十二日發同盟】北支新政權の樹立に伴ひ該地方に於ける各種産業開發計畫に着々具體化しつつあるが、糖業聯合會では北支唯一の製糖工場山東製糖工廠(資本金五百萬元、拂込三百八十萬元、社長元北京市長殷良、大正十年五月創立、能力年産[illegible]萬[illegible])の買收方を申込まれたので關係當業者は製糖業の北支進出と[illegible]聯して目下同工廠の内容調査を行つて居り二百萬圓程度で買收可能なりとせば國策的見地からもこれを買收すべきであるとの意見が台灣、明治、大日本、鹽水港、帝國[illegible]五社[illegible]化してゐる、從つて結局は[illegible]加盟[illegible]の有力五社(台灣、明治、大日本、鹽水港、帝國)辺りが共同出資に依り經營に乘出すものと見られるが、問題となるのは北支地方が果して[illegible]るや否及び該工廠の設備能力等が問題とされ買收交渉の成否は關係方面より注目されてゐる

ルジユーメルグ號で歸國した、[illegible]日香港に滯在した上[illegible]に赴き[illegible]歐中の報告を爲す筈である

# 孫科は失敗

## ソ聯の對支援助問題

【ベルリン廿一日發本社特電】モスクワ訪問中の國府派遣特使孫科が果してソ政府を動かして對支積極援助に乘出させるに成功したか否かに就ては各方面の注目を惹いてゐたがフランクフルター・ツアイトゥング紙モスクワ特電は二十一日孫使節の活動が[illegible]しくなかつた[illegible]して左の如く報じてゐる

立法院長孫科は國民政府派の代表としてモスクワに乘込み政府を動かして對支援助に乘出すべく策動してゐたが結局目的を達し得ず[illegible]に就きモスクワから積極的援助を期待してはならない旨國民政府中に納得させることが今後の任務となつた模様である

# 英國は嘯く

## 大艦巨砲建造問題

【ロンドン二十一日發本社特電】我が海軍當局が四萬三千噸級主力艦建造説を否定したとの報道は二十日ロイテル通信及びタイムス・デーリー・テレグラフ兩紙の東京特電によりロンドンに傳へられたが最初はその否定内容が明瞭でなかつたので却つて疑惑を深めた感あり英國朝野を十分納得させるまでに至らなかつた、英外務省は正確な情報を得る爲め二十一日クレーギー駐日大使に訓電を發し當局談の内容に就き詳細報告せしめ今後の對策に資することとなつた、右に關し英外務省スポークスマンは二十一日午後三時三十分記者團と會見し英、米、佛三國協定の條項を示し左の如く語つた

日本の海軍當局が四萬三千噸級の[illegible]建造説を否定したとの報道は新聞電報により承知してゐるのみでクレーギー駐日大使からはまだ公電に接してゐない、クレーギー大使に訓令し更に右當局談の全文[illegible]つて政府の態度を決定する方針である、米、佛兩國とは未だ何等協議的折衝を行つてゐないが若し日本が大艦巨砲建造を以て新建艦を行ふことと判明されればロンドン條約のエスカレーター條項に基き協議を行ふこととならう

[illegible]に現在艦隊及び特務艦隊編成に當り最も不足してゐる補助艦約五十隻の建造が豫定されてゐる兩海軍擴張計畫に依る主力艦三隻及び明年度豫算に計上されてゐる主力艦二隻が目下改裝中の主力艦二隻と共に全部又はその一部がロンドン條約の制限を超過して四萬四千噸乃至五千噸の超弩級艦となるかどうかはまだ決定してゐないが日本の海軍擴張計畫に鑑み米國もロンドン條約の免除條項を適用せんとする空氣が見える

# 軍需品輸入路の開拓に腐心

## 英領、佛領、ソ聯との連絡を圖るべく

【東京二十三日發同盟】帝國海軍の支那沿岸航行遮斷に依り國民政府は海岸線を完全に封鎖せられ軍需品の輸入路開拓に腐心してゐるが二十一日確實な筋への情報に依ると長沙を基點とし湖南省衡陽、廣西省桂林、南寧を經て佛領印度支那に通ずる鐵道、[illegible]支那國境龍州に達し佛領印度支那鐵道に連絡する延長七百哩に及ぶ大鐵道敷設を計畫し既に一部の杭木は建設に着手せられ一週間内に所定地點に達する豫定の見込みである外本鐵道以外に雲南より英領緬甸に至り更に英領緬甸に通ずる一線及び西安、蘭州、哈密、迪化を通しソ聯のトルクシブ鐵道への連絡鐵道の計畫實施を急ぎつつある

## 張群の後任は翁が兼任

【上海二十三日發同盟】劉湘の死に依つて四川省主席に任命された張群の後任として行政院副院長には經濟部長翁文灝が兼任するに内定した模様である

## 豫算委員長を若宮氏辭任

後任は田子氏

【東京二十三日發同盟】衆議院の豫算委員長若宮貞夫氏は病氣の爲め豫算委員長を辭任したい旨の申出があつたので政友會ではその後任として田子一民氏を推す模様である

## サンダカン領事館二十日に開館

【東京二十三日發同盟】英領北ボルネオサンダカン帝國領事館は豫ねて開設準備中の所二十一日愈々開館した旨公電があつた

## 米司令官更迭

【ワシントン二十一日發同盟】米國海軍省は二十一日米國揚子江艦隊司令官マクワート少將の後任に[illegible]艦隊參謀長ルブレントン少將を任命した旨發表した、ル少將は來る三月四日司令官に就任する筈で着任の際[illegible]を[illegible]言つてゐる

# 獨大使歸國

## 病氣療養の爲め

【東京二十三日發同盟】[illegible]防共協定の締結[illegible]した外交的功勞者として國民に深い尊敬と[illegible]の念を湧かせてゐる駐日ドイツ大使ディルクセン博士は昨秋以來[illegible]の[illegible]氣病[illegible]が[illegible]悪化し[illegible]の診斷に依り安靜療養の爲め本國歸國を命ぜられてゐたが[illegible]愈々永田町の大使館を一寸引拂ふに至つた爲め大使は主治醫と相談の上溫泉地に病氣療養の爲め短期間歸國することになり、近くドイツ汽船で日本を出帆することになつた、大使はこの夏一杯ドイツで十分靜養した上再び日本へ歸任する、尚大使不在中はネイベル參事官が代理大使を勤める筈である

# 新補充計畫内容

## 米紙がすつぱぬく

【ニユーヨーク二十一日發同盟】米國新補充計畫の内容が逸早く報道されてセンセーションを起したニユーヨーク・ヘラルド・トリビユーン紙は廿一日のワシントン特電で更に新艦建造の新補充計畫の全貌を左の如く報じてゐる、即ち下院における明年度艦艇豫算の審議が遲々として進捗しないのは大海軍主義者と之に反對の非難者派との對立の結果で目標ある爲めに新艦建造豫算の進行を遲らせようとしてゐるためで、從つてルーズベルト大統領の海軍擴張要求は結局政府の原案は既に出來上り大統領の許に送られる運びとなろう、但し政府の原案は下院において各方面より出でて一層一層の豫算額の擴張を要求

めるものと確信する、これに依つて米海軍は今後九十七隻至三億ドルの新艦建造の擴張を行ふ事となるが、新補充計畫の全貌は左の如し

主力艦三隻、航空母艦二隻、甲級巡洋艦三隻、乙級巡洋艦四隻、驅逐艦二十隻、潛水艦五隻、之が擔當[illegible]

# ソ聯製飛行機又も漢口へ

## 重爆を二十臺位

【南京二十二日發同盟】信ずべき情報に依ると更にソ聯製重爆撃機二十臺が二十日蘭州經由漢口に到着したと言はる、尚蔣介石は之等を蘭州、宜昌、漢口、襄陽、南昌、長沙の各飛行場に分散集結せしめ敗殘空軍再建のあがきを試みんとしてゐる

# 無水アルコール運輸會社を設立

## 糖聯、油聯が提携して

【東京二十二日發同盟】燃料國策の確立に伴ふアルコール專賣法の制定、ガソリン、無水アルコール混合使用法の實施等と相俟つて台灣における我が製糖會社では從來の工業用アルコールの製造に加へて無水アルコールの本格的生產に乘出したが、これが内地移送の技術的必要から兩燃油業者たる糖業聯合會では今回石油聯合會と提携して運送會社設立の計畫を進めてゐるが新會社の設立要綱左の如し

一、名稱は無水酒精運輸會社(假稱)とす
一、資本金は百萬円とし石油聯合會と糖業聯合會とが折半して出資する
一、糖業聯合會同の出資額五十萬円は各加盟會社の十二年度生產高を基準として割當てる
一、新會社は差當りタンカーをチヤーターして事業を行ふが將來は各社所有のタンカーを建造する
一、新會社は同時に原油、揮發油、工業用アルコール其他の油類をも運送する
一、新會社の役員は未定なるも設立に關する準備會社に於いて特別委員會を組織して可及的速かに發起人會を開く、設立期日は二月中と豫定されてゐる

# 佛フイガロ紙が警告

## 日貨の排斥は有害且つ無益

【パリ二十一日發本社特電】フランス國内の反日貨運動は國際聯盟理事會に左翼諸勞働組合等の決議に應じ漸次高まつてゐるがフイガロ紙主筆サン・ビー氏は二十一日同紙上で日貨ボイコット問題に關する論說を揭げ日貨ボイコットの無益を說き左の如く述べてゐる

ボイコットは經濟制裁の一手段たる制裁は自發的で利ないものだ、殊に制裁の實施に當つては各國政府共外交部の共同動作を誘起することは到底困難であり、一方制裁は被制裁國を不必要に刺戟し之に自給自足を餘儀なくさせるからだ、第一の理由に對しては對貿易手段がありと答へるものがあるかも知れないが、それは結局對手上の戰爭を意味し凡そ制裁の目的を離れることが多い、且つそれに伴ふ危險は甚大なることを知らねばならぬ、國際制裁の經驗により以上は既に證明濟となつてゐる、而も伊太は之に懲りず再び對日ボイコットを叫んでゐる實狀である、然し日本は制裁に對しては島國たる點、大海軍國たる點、支那、印度、馬來及び濠洲等の大市場たる點、又は米人に對してもその顧客たる點などよりイタリーより遙に有利な地位にあるは明らかだ、對日ボイコットの如き危險な[illegible]

到一擧といふ國際的大義をもつて第二次ショータン内閣を信任した

# 靖國神社例祭を國家の大祭に

## 各派共同提案の機運擡頭し來る

【東京二十三日發同盟】二十二日の衆議院本會議で民政黨の堤康次郎氏から靖國神社の春秋二回の例祭日を國家の大祭日としては如何との提議が爲され、之に對し末次内相より同感である、陸海軍その他關係方面と慎重協議して決定したいと思ふと答弁したが本問題については各派共同提案の機運が擡頭して居るので案外速かに實現するのではないかと見られる、尚右提案と同時に靖國神社の分社を全國各府縣市町村に設置すべきであるとの議も有力に行はれて居る

## その日その日

○

國民政府を相手に和平の意は全然ない。ただ、これに代はる政權を相手にしてゐるのみ

○

新政權の成立を「待望」するとは「拱手傍觀」してゐる意味ではない

○

それでは東洋和平の基礎の確立などは望むべくもないのだから、これも當然の申し分である

○

議會を通して、政府の「腹」がだんだんはつきり、國民にも讀めて來る。それだけの功德はある

○

「日貨排斥は有害且つ無益」今ごろやつと氣のついたフランスの新聞。それがまた珍らしい程度の現在の對日認識なのだ

○

休眠鑛區の開放には、休眠權利所有者に對する、當局の"斷"の一字が最も必要

○

[illegible]出馬されるらしい」とあるが▲北、中支派遣として[illegible]した谷公使、久しく上海に在つて活躍した伊藤述史公使の歸來談に見ても、その邊の所が窺はれるので

あるが、治安維持の面から新政權への動きは、すでに十分に見えてゐるものの如く、上海の完全明朗化の日も、あまり遠くないものと見られる。



# 無紋章

▶日く「[illegible]」▶[illegible]と化しつつあり▶引揚邦人は大方復歸し、邦人街の殷賑は事變前以上である。英佛租界方面の出入も無事安全、大手を振つて歩けるさうな現状である▶新政府の樹立は、今に[illegible]近さうに成立の見込、相當な大[illegible]



## 辭令(二十二日付)

交通局技師 大崎堤次 任總督府技師 山口一夫
上京を命ず(台北)

投關稅務官 石田[illegible] 同 稅關監視部長、神戶の兩稅關官内及[illegible]へ出張を命ず

## 人事

▲奧田次郎氏(臺北州[illegible])二十二日宮古丸にて内地へ
▲松本清太郎氏(總督府[illegible]技師)二十二日歸臺
▲中島英之助氏(總督府[illegible]技師)廿日東京より臺北二十二日飛行機にて內地へ
▲奧山安一郎氏(日本[illegible])永井[illegible]氏と共に二十二日新竹より[illegible]化を經て臺中へ
▲小高[illegible]氏(帝國[illegible])二十二日南部より來北(鐵道ホテル)
▲星[illegible]氏(合同[illegible])二十二日內地より歸臺(明治製糖)
▲京極一氏(京都[illegible]代表取締役)二十二日朝鐵道にて高雄へ
▲原村花蓮港廳長 出席中の所二十一日來北 二十二日歸任
▲阪野[illegible]氏(新興[illegible])二十二日歸任
▲佐藤[illegible]氏(台灣總督[illegible])二十二日來北 臺北市の所廿三日歸南
▲高見芳夫氏(臺中[illegible])二十三日歸北
▲渡辺榮氏(會計[illegible])廿三日歸北

# 佛國新内閣を下院で信任

【パリ二十一日發同盟】シヨータン首相は二十一日再び下院にて施政方針を發表し前内閣同樣、社會黨中心とする新内閣の施政方針を[illegible]信任を求めた結果下院は五百一票[illegible]

# 愛情の一群 (24)

村山知義 作
伊東顯 畫

### 新玉の年の始 (九)

學士夫婦が大學生時代の同級生二人と同居して、試驗問題の出版といふものをやつてゐた。つまり、中學の入學試驗準備のためにいろいろな問題を作り、それに對する小學校の先生達の手助けをしようと云ふわけで、宿題や模擬試驗の問題を作り、教員となつた小學校の先生達の所に配布し、それに對する小學生達の答案を先生にかはつて採點して送り返すのである。

この種類のいる仕事は、中學の入學試驗期が迫つて來たこのごろは非常に忙しい。正月の休みが終ると、宿題の答案が殺到するとだらうし——

雨宮の叔父さんは、目下のところ、そこの仕事を分けてもらつて子供達の讀みにくい答案を、模範解答と照り合はせて、馬鹿正直に採點するのである。

叔父が敷いて置いてくれた新聞の上に投げ出された可哀さうな[illegible]

「いつたい、由子さんはどのくらゐ收入があるんだらう?」

甚く惡戯にふけつてゐた叔父が不意にそんなことを云ひ出した。

「さあ——」

房江には全く見當がつかなかつた。ただあのアパートの部屋の中の立派さから、素晴しく多いと、漠然、思ふだけである。

「新劇の方はむろん、闇定に入れるほどのことはないとして、あとは映畫だが、いつたい映畫俳優つて、そんなにたくさん出すものなのかなア。房ウちやんから聞いたところによると、由子さんの生活は、どんなことしたつて一ト月五百円ちやすまないやね。部屋代だけだつて、或る人に聞いたところに依ると、あそこは有名な贅澤なアパートで、百二三十円するさうだし、由子さんはもう、映畫には老けてゐて、要夕起子とか高峰三枝子とかつていふ若いスタアとくらべりやア、出演する數だつて、人氣だつて、まあ、大分下だし——」

「叔父さんも苦勞性ね」

教師であつたこの男が、他人の懷勘定などに心配してゐる姿のおそましさに、房江は、お休みなさい、と二階へあがつてしまつた。

(何故叔父さんは、お金のことを氣にするのだらう? 病氣、といふのの下から。)

三年前に、房江が雨宮に來るやうになつたころ、雨宮の叔父さんは[illegible]の小さな教會の牧師だつたが、そこのアメリカ人の宣教師の機嫌をそこねるやうなことを何かしでかし、僅々の身となつてしまつた。僅かの貯金で始めに食ひつないでゐたが、間もなくそれも苦しみ始めた牧師の口をあちこち賴んでゐたが、やがてはそれも諦めて、何でもよいからとあせつたが、寫字とか英語教師とか、さういふ仕事はいづれも一時的で、絶えず失業におびやかされ續けてゐた。三疊、長屋の右、房江は8大學の文

多羅んでゐると、コトコトと叔父さんがあがつて來た。

「なあ、房ウちやん、明日あたりちよつと訪問して見やうかな」

「叔父さんが? 荒垣さんのお姉さんのとこへ?」

「うん——」

「だつて——何のために?」

「何のためつて、そりや、シャボンのお禮もあるし、吉の話もしたいし——」

この叔父の夏冬通して一着しかない、擦り切れた洋服姿を、あの美しい部屋の中に置いて見て、房江はギヨッとした。

「どうかな? 御迷惑かな?」

自信なささうな聲で叔父は呟いた。

「そりや、行つたつていいけど——とても忙しさうなんだもん。」

「ふむ、そりや忙しいだらうけどな。なに、ま、いそぐことぢやない」

叔父はそんなことを云ひながら房江の小さな机の上の物を片附けてゐた。その大きな眞白な頭々した手が無氣味であつた

# 皇太后陛下畏くも御心を報道の戰士に
## 御兼題"從軍記者"の御題を賜ふ

【東京二十三日發同盟】畏くも皇太后陛下には支那戰線に出動勇戰を續けてゐる皇軍將兵の上に絶えず御心を注がせ給ふが、北支に中南支に皇軍の進む所將兵と共に決死報道戰線に活躍してゐる數百の從軍記者の上にも常々御心を垂れさせられる御由にて畏くも大宮御所の月次御歌會二月の御題に御兼題「從軍記者」の御題を賜はつたと承はる、御會は二月十日大宮御所に於て催させ給ふが、秩父宮妃、高松宮妃、竹田宮妃、北白川宮妃、東久邇宮妃各殿下にも御詠進、大谷大夫、竹屋典侍以下女官等の側近奉仕者、二條御歌所長以下御歌所寄人等にも詠進せしめられ、皇太后陛下にも御題の下に御詠みあらせ給ふ御由である

從軍記者の光榮に比上もなき事であるが、陛下には毎日の新聞を御覽あらせられては從軍記者の活躍に就いて感激、極寒、霧雨の中に如何に苦心してゐるかを思召されるやに拜承するは畏き極みで特に御題を賜ひその活躍を偲ばせ給ふ御內意に側近者は恐懼感激申上げてゐる

千葉寄人謹話　從軍記者の御題は、陛下の御發意から賜はつたのでありますが前例がないことで眞に有難いことと感激申上げて居ります、全く第一線に活躍して居られる記者諸君の御勞苦は皇軍將士にも劣らぬことであるが、斯く各段に亙つてたえず御心を用ひさせ給ふは畏いことであります

# 袋鼠の殘敵潰滅し浦東全く明朗
## 陸海連繫・掃蕩を完了

【上海二十二日發同盟】去る十九日浦東半島の殘敵掃蕩を開始した谷川、津田、稲井、飯塚各部隊は二十二日午前十時をもつて完全に掃蕩を完了、敵は多數の死體を遺棄して潰滅し去り上海方面で最後に殘された癌であつた浦東は全く明朗化するに至つた、即ち川沙、集浦鎮、三林塘に對し飯塚部隊が待網を張り正面黄浦江上に海軍砲艇隊、東面の浦東半島外側に○○戰隊が舳を並べて半島內部の殘敵を完全に袋の鼠として南方奉賢、閔口鎮の線より谷川、津田、稲井各部隊が部落から部落を縫つて清掃、南滙縣城を奪取し逃場を失つた殘敵は多少の抵抗を試みつつ右往左往、皇軍の鐵蹄下に葬り去られた

# 本人は全くの正氣きのふ正式に獻納
## 熊本の十萬圓獻金騷ぎ解決

【福岡二十三日發本社特電】十万円の恤兵獻金が狂人の行爲であるとて取消を願ひ出て世間を騷がせた熊本市の資産家武內家は其の後本人の決意固く殊勝な行爲でない事が判り親族一同も贊成して二十二日正式手續きを終へ九日間に亙る騷ぎも大團円を告げた

### 基隆同風青年團が緊急幹部會を開催

【基隆電話】基隆同風青年團一部有志が朝鮮の志願兵制度施行に刺戟され是非臺灣にも同制度施行の實現運動をなすべしと唱へたことは既報の通りであるが、その後二十二日附本紙社說並びに森岡長官の談話により只徒らなる御坐なりの言動をなすべからざる事やもつと皇民化運動をなすべきである事を諭へられ同青年團でも冷靜なる態度を以て同問題を再檢討今後の方針を定める事となり、二十四日午後七時から同風會館に於て顧問同風會幹部、同青年團幹部會合緊急會議を開催して協議するに決定した、右會議席上積極的に進むべきか又は陳情書提出のみに止めるか或はより一層機運の熟する迄待つべきか等を定める筈であつて何は兎もあれ一同が至極合理的なる態度を以て事に當らんとしつつある事は注目すべきである

## 青島に治安維持會成立

（1）青島市禮堂（公會堂のこと）に於ける治安維持會成立式場に續々參入する要人連（2）治安維持會成立式に於ける趙琪會長の宣言文朗讀（3）青島の○○部隊宿舍（陸軍省檢閲濟）

### 新入營兵の入隊式 けふ基隆○○○隊で

【基隆電話】基隆○○○○隊では二十三日午前十時半より二十二日着台の新入營兵を營庭に集めて嚴肅なる入隊式を擧行、佐々木部隊長より一場の訓示を行つた

### 刀劍と武具展覽會

【基隆電話】趣味同人會主催の展覽會は會場設備等の為め暫らく休會してゐたが設備漸く出來上つたので本月より開催するが今回は時局に鑑み刀劍と武具の展覽會を來る二十九、三十の兩日午前九時より午後五時まで

# 改良劇を加へれば開演を許さぬ
## 演劇にも皇民化運動

【基隆電話】基隆署保安係では本島人大衆皇民化運動の一助として演劇保甲協會後援の下に新舞台に於て內台劇團合同改良劇を上演せしめ好評を博したに鑑み今後知識水準の低い一般大衆には直接眼から皇民化運動の趣旨を徹底せしめるのが效果的であるとして今後本島人劇場では必ず一つは改良劇を加へなければ開演を許可せぬ事に決定した、支那芝居は早くから上演を禁止してある為め劇場では台灣新劇と改良劇のみを立てねばならぬので用語も容易いものは成るべく國語を用ひしめ、漸次全部を國語に改めて國語普及の一端にも資せしむる筈でこの為め基隆署では本島人劇場新舞台は內地人脚本執筆者と舞台監督とを雇入れたが改良劇も一々保安係で脚本を檢閲し皇民化運動の徹底を期する事となつてゐる、尚新舞台では從來の劇團の外に內地人俳優を加へ新人內地人服に改め又時に應じて台灣初めての本島人に見せる時代劇を上演する豫定で之には保安係でも大いに賛意を表してゐるが更にこの改良劇に就ては年に數回保甲協會で後援普及を圖る筈で大いに注目されてゐる

# 北支政權支持の結成大會を開催
## 門司華僑會主催で

【門司二十一日發同盟】門司華僑會主催北支政權支持結成大會は二十一日午後一時から天へ會館で擧行され、門司代表李春來氏を始め小倉、戸畑の各北九州都市から集まつた代表等二十五名が參加、蔣政權から離脱して安居樂道の北支新政權參加の声明書及び決議を滿場一致可決し直ちにこれを新政權並に長崎領事館門司辨事處に通告し祝賀宴を張り終つて一同八幡宮に參拜し新政權の發展と日支親善を祈願し手に手に新政府の五色旗を打振つて市內を練歩き市役所始め各方面を訪問し市民に感謝を表した

で本社樓上で開催一般に公開する會日にして出品希望の向は來る二十六日まで本社內同事務所へ申込付せられたく會員外の出品も歡迎するとの事

# 支那空軍で働く外國人の飛行家
## 萬事賞與が目あて

【香港二十一日發本社特電】香港來電によれば支那空軍に參加してゐる外國飛行士の狀況は左の如くである

支那空軍の為め個人契約で働いてゐる外國義勇飛行家は日本軍用機を一機射落す毎に賞與が與へられることになつてをり又日本機との交戰に於て負傷の場合には治療金を受け、更に戰死した場合には治療金が戰死者の家族に贈られてゐるが、現在までに判明した戰死者は米人三名、佛人一名、負傷者はオーストリア一名、ニュージランド一名であると言はれる、ソ聯より來た飛行士始め外國義勇飛行士は決して自分の常用機には支那人を近附けず、支那將校の指圖を受けようとはしない、一部のソ聯飛行士が支那空軍の編隊中に編入されてゐるだけである、ソ聯人は英語は解らずその他の外人とも全然交際してをらぬ、併し彼等は飛行の技術に於て卓越してゐるとは言へないが、大膽で合理的な冒險を敢行すると言はれる、現在ロシヤ人は實用には支那機を用ひてをらぬ、ソ聯人の負傷者は三四名で何れも病院で治療してゐる、支那人飛行士の優秀な者は百名以上あつたが南京、上海の戰鬪で殆ど射ち落されて今は經驗の少い者許りで外人飛行士の指導を受けてゐる、イタリー飛行士は十二月中に全部引揚げた、ドイツ人は四十名許りをるが、米國人は本國政府からの抗議を慎れてその姓名を秘してゐる

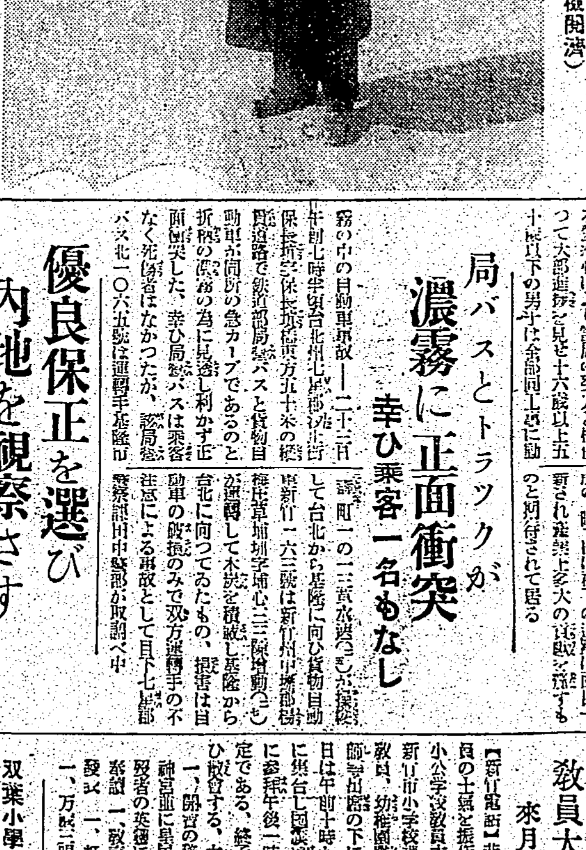

十五日成立した青島督察隊の隊長董榮卿氏（陸軍省檢閲濟）

# 臺中州からも入植者選擇
## 新年度に五十戸入植

【台南電話】昭和十三年度台南州では新庄附近に一百五十甲に入植せしめる十三年度移民五十戸中南部移民二十三名を除く二十七名を目下內地で募集中であるが島內からの希望者多く台中州のみにて十七名に達する現狀に鑑み來る二十七日台中州勸業課に臨上技師が出張し之等の中より若干名を銓衡する事となつた、採否は三月中に決定を見る筈で、尙之に要する家屋建築は一戸當り約六百円の豫算で本月末着工の豫定である

# 五十戰連勝の大記録を樹立
## 双葉山空前の偉業

【東京二十三日發本社特電】五十戰五十勝と云ふ相撲道空前の記録が廿二日双葉山によつて打樹てられた、昭和十一年一月春場所後半の東前頭三枚目の時六日目玉錦に敗れたのを最後として今日迄十日目に五十人目の勝者を見事仕止めた明治相撲史に古今独歩と云はれた巨漢太刀山にしても一世を風靡した栃木山の記録を見ても優勝額こそ兩者とも九回あげては居るが分けや預りがあつて連勝記録は太刀山の二十勝、栃木山が二十二勝したのが共に最高記録である、双葉山がこの歴史的快闘のスタートを切つた昭和十一年小結から顛落して前頭三枚目の彼が斯の如く躍進するとは誰が夢想したであらう、双葉は今心技共に完成の域に達した姿に彼の無敵の強さが生れて居る、是から又どれだけ勝ち續けるか期待をかけられた武藏の休場の後玉錦あるのみだが、彼とても最早や双葉の敵ではあるまい、今後果して誰か彼の壁壘に迫つて一敗地に塗れさすかファンの興味はそこに注がれて居る（寫眞は偉業を樹てた双葉山）

# 第二回目の入所生を募集
## 新竹の吏員養成所で

【新竹電話】昨年十月第一回の入所生を得て來る三月末修了の上新竹州下市街庄に奉職する事となつてゐる新竹州市街庄吏員養成所は全島にも類例のない事とて非常に好評を博してゐるが目下第二回の入所生の募集を開始してゐる、入員は所生十五名、聽講生五名で新竹州下に本籍又は居住を有する者で滿十八歲以上滿二十五歲以下にして小公學校卒業の學歷を有し來る二月二十日迄に入所願、自筆の履歷書、戸口謄本、學業證明書に當該街庄長の推薦書を添へ新竹州立市街庄吏員養成所長宛送付を要す、詳細は所轄市郡役所、街庄役場につき問合せられたし

### 道路擴張に地方民が總出動

【台南電話】台南州新化郡にかける道路舗裝工事は地方民の熱誠なる愛路心により當局の努力と相俟つて大部進捗を見せ十六歲以上五十歲以下の男子は全部同工事に動員され着々完成を急いで居るが完成の曉には部下の道路は面目一新され産業上多大の貢獻を齎すものと期待されて居る

# 墨西哥から我國へ土木技師の申込み
## 汎米國際道路建設に就き

【東京二十三日發本社特電】墨西哥工業省次官その他はこの實力と共に今や先進諸國を完全に壓倒し既に[illegible]の專門技術者[illegible]に招聘されその勝れた技術を發揮して[illegible]國際道路を建設するに就て我國の[illegible]する土木工業技術者を招聘し大國道を建設する事になり[illegible]使を通じ外務省に技術者の派遣を依頼して來た、外務省では我國土木工業の實力を世界に紹介する[illegible]技師の人選を求めたので、[illegible]近く技師數名にメキシコに[illegible]二億二千万円の建設費を[illegible]國際道路建設に取掛る運びとなつた

# 金銀細工商は殆ど廢業
## みごと陋習を打破

【員林電話】員林郡下十餘軒の金銀細工商は金使用制限令實施の側杖を喰つて商賣はあがつたりである為め殆ど繼續する意思なく員林街曾火爐外一名を除く大多數の金銀細工商達は大體廢業する事に決定した模樣である右に關し某部落振興會長は語る

黃金裝身具は昔の事で一等國民の日本國民には不用であります振興會では數年前からこの陋習を打破すべく大いに鼓吹して來た理解のある家庭はよく共鳴したが一部不理解の年寄り連中があつて依然結婚に黃金類を使つたのは遺憾でしたが相當教育ある娘さん達はこれを辭退する者も相當多かつた兎に角今度の金使用制限令の實施で陋習打破が易々として斷行せられ正に一石二鳥の妙案だと大いに歡迎せられてゐるが將來は黃金類の代りに預金證書、國債證券が結婚用として一段と多く授受されるのではないかと見られてゐる云々

# 青年に讀物
## 永靖庄で啓蒙運動

【員林電話】員林郡永靖庄では青年を中心に國民精神總動員及び皇民化運動の實を擧げようと青年讀み物を刊行し極力民智の啓發に努め青年の自覺と奮起を促し以て擧國一致堅忍持久時艱克服に邁進し盡忠報國の精神を振作する事となつたが右青年讀物は新聞、雜誌其の他から資料を蒐集これを謄寫して月二回發行する豫定である、尙第一回は去る二十一日中堅青年へ漏れなく配付した

# 優良保正を選び內地を視察さす
## 基隆保甲協會の皇民化運動

【基隆電話】基隆署では保甲協會をして一層の皇民化運動を行はしむるべく種々プランを樹ててゐるが、十三年度からは更に積極的に新事業を行ふ計畫で今迄行き當りばつたりでやつてゐた計畫方法を改めて正確な豫算を作成する為め目下着々と編成を急いでゐる、新事業として特に目を惹くものは先づ優良保正の內地視察團組織で之は陽春四月を期し十五名を選び內地に送り日本の眞髓を知らしめて一般民に宣傳せしめるものであつて毎年繼續、保正の活動に對する獎勵策とする譯でその次は壯丁團の國語訓練で之は時に應じて壯丁團の行進競技又は斥候、傳令等の補助警察訓練を行はしめんとするもので、その三は出征軍人遺家族の慰問事業について大體三千円を計上してゐる模樣である

# 局バスとトラックが濃霧に正面衝突
## 幸ひ乘客一名もなし

霧の中の自動車事故――二十三日午前七時半頃台北州七星郡汐止街保長坑字保長坑東方五十米の縱貫道路で鐵道部局營バスと貨物自動車が同所の急カーブであるのと折柄の濃霧の為に見透し利かず正面衝突した、幸ひ局營バスは乘客なく死傷者はなかつたが、該局營バス北一〇六五號は運轉手基隆市義重町一ノ二黃水濱（二三）が操縱して台北から基隆に向ひ貨物自動車新竹一六二號は新竹州中壢郡楊梅庄草埔坑字埔心三三陳培動（二七）が運轉して木炭を積載し基隆から台北に向つてゐたもの、損害は自動車の破損のみで雙方運轉手の不注意による事故として目下七星郡警察課田中警部が取調べ中

# 新竹市小公教員大會
## 來月五日に開く

【新竹電話】非常時下の學校教職員の士氣を振作せんとする新竹市小公學校教員大會は來る二月五日新竹市小學校講堂に市內小公學校教員、幼稚園教員、國語講習所擔任講師等出席の下に開催されるが、當日は午前十時から同小學校校庭に集合し國旗掲揚式の後新竹神社に參拜午後一時より大會に入る豫定である、終了後國旗降納式を行ひ散會する、大會式次左の如し

一、開會の辭　一、國歌合唱　一、神宮並に皇居遙拜　一、皇軍戰病歿者の英靈に對し默禱　一、勅語奉讀　一、教育會長訓示　一、感想發表　一、打合事項　一、講演　一、万歲三唱　一、閉會の辭

### 双葉小學で學藝會

【基隆電話】基隆双葉小學校では二十三日午前九時半から午前、午後と二組に分けて兒童學藝會を開催したが、時局柄三橋校長苦心の皇軍新兒童劇を加へて新しい所を見せ大いに感激させた、來賓父兄多數來臨して盛會裡に夕刻散會した

### 高雄青果組合評議員會

【高雄電話】高雄州青果同業組合では二十二日午後一時より同組合事務所に於て第六十二回評議員會を開催來る二十七日午前十一時より高雄市公會堂にて開催する定時總會に附議する昭和十三年度組合經費收支豫算並に經費賦課徵收方法案その他協議十三年中組合業務狀況報告、他に協定の件を報告して午後五時過ぎ散會した

## あすの天氣

臺北地方　東の疾風曇一時雨
北部　北東の疾風曇時々雨
東部　北の和風曇
西部　北の和風曇
南部　北の和風晴後曇

概況（廿二日）七八一粍の高氣壓は北支那にあり南東に移動する模樣本島は北部が雨他は一般に曇近海は北東の強風驟波高し

各地溫度（廿二日）

| | | | |
|---|---|---|---|
| 恒春 | 二二・五 | 臺中 | 一七・四 |
| 臺東 | 二三・一 | 臺北 | 一五・六 |
| 高雄 | 二二・九 | 基隆 | 一五・二 |
| 臺南 | 二〇・七 | 新竹 | 一六・八 |
| 澎湖 | 一五・〇 | 鹿兒島 | 八・一 |
| 阿里山 | 九・〇 | 長崎 | 三・四 |
| 花蓮港 | 二〇・一 | 石垣島 | 一九・〇 |

## 今晩の映畫

◆タイゲキ　晝十二時上映
1 悔　恨　午後六時三〇分
2 ほえろ銀ちやん　七時〇〇分
3 大毎日ニユース　八時四〇分
4 流　轉　九時三五分

◆大世界館　晝十二時半上映
1 朝日世界ニユース　午後六時四〇分
2 空のギヤング　七時四〇分
3 人情紙風船　八時七分
4 北支の空を衝く　九時五分

◆芳乃館　晝十二時半上映
1 大毎ニユース 大日支那事變　六時三〇分
2 花ひらく　七時三〇分
3 防共十字軍　八時四五分
4 人情百万兩　九時四〇分

◆國際館　晝十二時三〇分上映
1 朝日ニユース　午後六時三〇分
2 春のいざなひ　七時一〇分
3 ジプシー男爵　八時三二分

◆新世界館　晝十二時半上映
1 雁　首　千　兩　午後六時三〇分
2 パラマウントニユース　七時三〇分
3 心臓が強い　八時四五分
4 忍術八百八狸　九時一八分

御會葬御禮
長久マタ
親戚一同

臺灣日日新報
日本夕刊共十頁
編輯發行人　佐々木
發行所　臺北市榮町四丁目廿番地　臺灣日日新報社

# 領事館閉鎖を英は拒絶

【モスクワ二十二日發同盟】ソヴエット聯邦政府は最近英國に對しレニングラードの領事館閉鎖方を要求したがA・P通信社モスクワ支局の報道に依れば英國政府はこれを拒絶したと

# 二百億や三百億圓の軍事費は何でもない

## 小笠原氏の問に 賀屋藏相が答ふ

### 衆議院本會議

【東京二十三日發同盟】二十二日の衆議院本會議は午後一時二十一分開會、傍聽席は依然滿員の盛況である、直ちに國務大臣の演說に對する質疑に入り政友會の小笠原三九郎氏先陣を承はつて登壇

**小笠原三九郎氏**（政友）一、我國の經濟力は往時に比し飛躍的發展を遂げてゐる日本は最早貧乏國ではない、一年に三十億や五十億の軍事費を消化することは何の不安も感じてゐない、藏相としてどうしりと國民の信念の上に居つてゐるならば我が國力は如何なる長期戰にも堪へ得ると確信する、藏相の所信如何

一、我が經濟政策は内外に向つて積極的飛躍的日歩を進めるべき時期に到達してゐると信ずるが政府の所信如何

一、外債の資金に依ると國策會社が北支に設けられることになつてゐると言ふが決定してゐるならば何故天下に發表しないか

一、北支の資本活動に對しては可及的に自由活動の範圍を廣くして資本の發展を來さしむべきではないか

小笠原氏更に增稅問題、公債政策、國際收支改善、物價調整等に就き質した後

國家統制を第一義的には何としても自由的統制をもつてせねばならぬと信ずるが如何、戰時戰後の經濟經營に調和しながらしむる爲め大局的見地に起つて政府の眞摯な答辯を求む

と結ぶ

**賀屋藏相** 一、日滿支一體の綜合計畫には賛成で政府もその方針で進んでゐる

一、我が經濟國力の發展方策の振りに就ては小笠原君の所說と同感である、二百億や三百億の軍事費支出で國力がびくともする事がないことは斷言出來る

一、增稅の根本理由は銃後の國民が金や物で國家に奉公するのが當然であると言ふ一點に歸せる

一、公債消化が政府の信用保持を目標として色々方策を講じて行く必要もあるがその一案として目下短期公債の發行に就いて考慮してゐる

**吉野商相** 一、資金統制には昨年度の案に輸出統制を加へて更に四割程の增額を行ひたいと考へてゐる

一、中小商工業者救濟、物價對策等に對しては善處を期してゐる

# 四相同時に退席

## 議場にさつと緊張の色

代つて國民生活安定問題を掲げ

**宮澤胤勇氏**（民政）一、輸入制限物價統制に依り大資本家に利するのみで中小商工業者は負擔を被つてゐる、適正なる統制の方法を案出して業界に清新の空氣を導入する考へはないか

一、政府は農村の勞力強化の爲め如何なる方策を講じつゝあるか、又農村の人口過剩問題解決に策出す考へはないか

一、在支中小商工業者の救助、打開の對策は一日の猶豫を許さぬ又在支權益を總て失つた邦人の損害に對し政府は如何なる處置を執らんとするか

この時首相、外相、陸海相退席し議場に一抹緊張の色漲る

**宮澤氏**（最後に）政府は時局に鑑み國論の統一を期して國民と共に國家の大事に任ぜねばならぬ

と絶叫して降壇、賀屋藏相より先の如き答辯あつた後代つて

**吉野商相** 統制は色々の意味で困難となつて來てゐるので官民一體となつて當業者の知識經驗を活用し得る方法を考へてゐる、中小商工業者に對しては重要產業、軍需工業に轉換を斡旋して善處の方途を講ずる積りである

**有馬農相** 農村勞力問題に關しては益々隣保共助の方法を充實强化して行く積りである、農村人口の過剩に就ては滿洲移民等に依り之を調節したいと考へてゐる

**末次内相** 時局は極めて重大であるから益々諸君の御援助御協力を願ひたい

宮澤氏再登壇して輸入統制計畫（最近制限品目）の内容發表を迫つたが

**賀屋藏相** 軍需關係品の輸入計畫が含まれてゐるので殘念ながら公表は出來ぬ

と突つぱね

**三善信房氏**（政友）北支開發に要する資金の輸入增加を圖り農村作業振興に力を致すことが緊要である

とて小麥增產奬勵、耕地擴張、無水酒精增產計畫遂行の必要等を例示して政府の反省を促す、この時政府四相會議を控へて近衛首相以下參[illegible]したが面上に漲る緊張の色を呈してゐる、三善氏更に硫安增產計畫の具體的内容、林野行政の統一確立、國營國有を中心とする馬事の改良に就いて論じ最後に

我々は公平なる首相ならば幾らでも協力する決心がある、この意味で我國政策は刻下の急務であると信ずるものである

と述べ降壇、これに對し有馬農相、杉山陸相、米内海相、廣田外相、八角政務次官より夫々答へ代つて

**小池四郎氏**（第一）長期に亙り我が國力を發揮する爲めには國内の產業經濟政策の主線付け國家の必要とする線に沿うて生產力を擴充する必要がある、

# 電力管理案は議會の協贊確信

## 首相ずばりずばり

換言すれば營利主義經營を國家的必要に依つて抑制することは必要なのではないか、首相はこれを是認するかどうか、是認するならばこれを着々具體化する意思あるか、政府は帝國の經濟政策の進むべき方向は斯々なりと斷乎明言するの勇斷に出るべきものと思ふ、自由民權の岩に立籠つた人民戰線を濟滅した勇氣をもつて營利の自由の城に立籠る我利亡者を粉碎する考へはないか、硫安不足問題は製造家が肥料統制法のため甘味を奪はれ增產をやらない爲めに起るのであつて政府が當業者に勇氣と決意をもつて臨むのでなければ硫安不足は解決しないだらう

一、國家主義的經濟政策遂行の必要を論ずる、更に

一、株式取引所改革の爲めその第一着手として證據金を二割程度に引上げる考へはないか

一、資本の海外進出に對し内地資本が無用の摩擦を起さぬやう中樞的强力監督機關を設置する意向はないか

一、國際聯盟の從屬機關たる國際勞働機關を脫退する考へはないか

とて同機關が形式的に聯盟に從屬し實質的に第三インターナショナルを内容とするものであることを指摘するが外相からはウンともスンとも答辯がないのは政黨異變の一風景たるを失はぬ小池氏最後に近衛内閣强化問題を論じて降壇

**近衛首相** 今日は戰爭の目的達成の爲めに全力を擧げるべき秋で戰爭の目的達成といふ國家の重大事の前には營利心の如き或程度の抑制を加へることが必要である、自分は過般首相就任の際にも戰爭を避けたいと言つたがこれとても今日の時局に於て國家的必要を遂行する上に戰爭は避けるものでない、厚生大臣は適任者があれば置くつもりである、電力案は國家九[illegible]の要件として必要な案だと思つて提出した、必ず諸君の協贊を得るものと確信する

と重大發言をずばりずばりやつて降壇す次に

**吉野商相** 取引所の現狀は完全と思はぬ、種々對策を考へてゐる

**木戶厚生相** 國際勞働機關脫退問題は研究中である

と答へ午後五時四十二分散會した

# 新しい事態が起つた譯ではない

## 四相會議後 風見書記官長談を發表

【東京二十三日發同盟】近衛首相、廣田外相、杉山陸相、米内海相は二十三日午後二時半より陸相官邸大臣室に會合、重要國策を繼續審議したが、その結果風見書記官長より左の如く發表された

支那事變處理に關する既定方針遂行のため首相、陸海軍外務の四大臣は陸相官邸大臣室に會合、重要協議を行つた、四相會議の結果連絡會議を開くとか閣議を開くとかいふことはなく又新しい事態が起つた譯でもない、首相の要求に依つて開かれたものである

# 反對論を押切つて電力案實現を期す

## 政府の態度頗る强固

【東京二十三日發同盟】電力國策管理案については政府は議會再開劈頭提案の手續を了し國務大臣の演說に對する質問の終了を俟つて本會議に上程愈々具體的審議に這入ることになつてゐるが本案に對する政府の所信は極めて强固なものあり現下內外の非常時局に對處して國防强化と國力充實とを期するには國民精神の總動員と相俟つて物的方面においては恒久不變にして根本的なる資源動力の確保に俟たざるべからずこの意味において我國唯一の典型資源たり無盡藏の動力たる水力を開發してその根本を定めることこそ喫緊の要務であるとの意味よりして事變下において電力國策の有する意義極めて重大なるものあり又之と共に本案の依つて以て齎さんとする電力料金の値下げ、農村工業の普及振興等は銃後社會施設としてもこの際是非その實現が要望せられるものありと政府としては以上の意味合よりして今議會においてたとへ如何なる反對論あらうとも斷乎これを押し切り極めて强硬なる態度を以て臨む方針である

# 喜望峯迂回の航路を安定强化

## 大軍需工場を建設

【プレトリア（南阿聯邦）二十二日發同盟】イギリス政府は最近印度及び極東への生命線、地中海のスエズ運河に萬一に備へ喜望峯迂回航路の安定强化に着手したが、南阿聯邦政府でもこれに呼應し國防の爲め今回鐵砲、砲彈、艦軍、飛行機等の軍需品の製造に當てる大規模工場を建設することに決定、その旨二十二日運輸國防相ピロウ氏から發表された、その發表に依ると新設軍需工場は先づ最近鐵道の建設資材の製造に着手するが萬一の場合には直ちに軍需品製造工場に早變りするもので政府は更に軍隊輸送用の大型車輛製造案を殆ど完成したと言はれる

# 新竹州豫算

昭和十三年度新竹州歳入歳出豫算は左の如し

| 歳入 | |
|---|---|
| 經常部 | |
| 一、州稅 | 二、二〇六、四〇四円 |
| 二、財產收入 | 二、二三六 |
| 三、使用料及手數料 | 二三四、二〇一 |
| 四、分賦金 | 一〇四、〇〇〇 |
| 五、雜收入 | 五一、六七二 |
| 歳入經常部計 | 二、五六三、五五七 |
| 臨時部 | |
| 一、繰越金 | 二四〇、〇八六 |
| 二、國庫補助金 | 四五七、七二〇 |
| 三、財產賣拂代金 | 三、五〇〇 |
| 四、河川工事費負擔金收入 | 六二、八四四 |
| 五、道路補修費負擔金收入 | 五〇、一二三 |
| 六、貸付金償還金 | 三三、二五五 |
| 七、寄附金 | 一〇〇、〇〇〇 |
| 歳入臨時部計 | 九二七、四四七 |
| 歳入合計 | 三、四九一、〇〇四 |

| 歳出 | |
|---|---|
| 經常部 | |
| 一、神社費 | 二、六〇〇 |
| 二、會議費 | 一五、六二〇 |
| 三、廳費 | 二〇一、二三五 |
| 四、郡役所費 | 八四、三二五 |
| 五、土木費 | 八二、〇三一 |
| 六、教育費 | 一、二三八、五六五 |
| 七、衛生及病院費 | 四五三、六二四 |
| 八、勸業費 | 三三一、三三九 |
| 九、水利事業費 | 五、四四〇 |
| 十、地方改良費 | 二三、五六〇 |
| 十一、社會事業費 | 九、六八九 |
| 十二、史蹟名勝天然紀念物保存費 | 一、三三〇 |
| 十三、選擧費 | 三、四〇九 |
| 十四、防空費 | 一〇、五二〇 |
| 十五、財產費 | 五、七四九 |
| 十六、屠場管理費 | 三三、三六七 |
| 十七、州稅取扱費 | 九五、六六七 |
| 十八、諸支出金 | 八、四四四 |
| 十九、豫備費 | 三五、〇〇〇 |
| 歳出經常部計 | 二、二九七、三三八 |
| 臨時部 | |
| 一、營繕土木費 | 六九五、六九五 |
| 二、勸業費 | 一八九、一九五 |
| 三、衛生費 | 三〇、〇三二 |
| 四、補助 | 二四一、〇六七 |
| 五、河川工事負擔金 | 九九、二六八 |
| 六、河川工事費取扱費 | 四、四三六 |
| 七、資源開拓調查費 | 一八、〇〇〇 |
| 八、精神總動員費 | 一五、八七五 |
| 九、防空費 | 三、四四四 |
| 十、自治會館負擔金 | 二、〇〇〇 |
| 十一、州債費 | 九二、六九九 |
| 歳出臨時部計 | 一、二九三、六九九 |
| 歳出合計 | 三、四九一、〇〇四 |

# 教書の發表後 軍擴案を提出

## 總計費二十億弗以上

【ワシントン二十二日發本社特電】ルーズヴエルト大統領の海軍擴充計畫に關する特別教書は二十四、五日頃發表されることとなつたが議會では右教書發表を待ち先づ大海軍論者として知られる下院海軍委員長ヴインソン氏が海軍一割二割增强案並に海上空軍を二千五百機に擴張整備する案を提出する豫定で以上兩案の經費は實に十億弗以上に達する見込である次いで議會は一九三九年度海軍豫算審議に就き巨艦建設の增强その他最新式の兵備費用として約二千五百弗の增額案を審議すると言はれるが米外交政策の徹底的檢討が行はれる筈でその結果如何は米の極東問題態度決定に重大影響を及ぼさん

# 日本に申入れ

## 米が家屋侵入事件で

【ワシントン二十二日發同盟】アメリカ國務省は二十二日日本兵の南京に於けるアメリカ人家屋侵入事件に關しグルー駐日大使を通じ日本外務當局に申入れを爲したる旨を左の如く發表した

國務省は南京駐在アリソン領事の報告に基き南京に於ける日本兵のアメリカ人家屋不當侵入事件十五件並びにアメリカ人家屋に避難中の支那人十名の引致事件に關しグルー大使をして日本外務當局に對し申入れを行はせた

# 自治委員會の結成

## 中支だけで二十七 各地に續々設立の機運

【上海二十一日發同盟】今次事變前まで約三千万と稱せられた皇軍占據地域內の人口は事變の爲め相當の移動があつたにも拘らずその大部分は依然として占據地域内に留まつて居り、これ等民衆は各地における宣撫班の活動並びに軍の救恤作業促進によつて次々に自治委員會を結成してゐるが、軍の調査に依れば二十日現在における自治委員會は上海大道市政府の外に次の二十六地方に結成されるに至つた

南京、揚州、鎭江、丹陽、常州、江陰、蕪湖、蘇州、無錫、嘉定、湖州、杭州、海寧、南潯、嘉興、嘉善、平湖、松江、青浦、崑山、太倉、嘉定、寶山、崇明、通州、南市

右の外各地においても自治委員會設立の機運は漸次醸成されつつあるが一方敗殘兵も分散的に跳梁する實情にあるので皇軍は武力を以てこれが掃蕩を行ふと共に良民に對しては支那古來の保甲制度を復活せしめて自衛方法を講ぜしめてゐる

# 松井最高指揮官 杭州を視察

## 名譽の戰傷兵を見舞ふ

【杭州二十三日發同盟】松井最高指揮官は杭州巡視の爲め二十一日午後四時三十分特別列車で來杭、廿二日早朝杭州の治安及び警備狀況の報告を受け次で親しく野戰病院に名譽の戰傷兵を見舞ひ午後は吳山、西湖を巡つて靈隱寺を訪れ市内視察の後兵站司令部に立寄り歸路に就いた

# 國府財政部の關稅收入統計

## 總收入三億萬金

【香港二十二日發同盟】漢口來電に依ると國民政府財政部は二十二日千九百三十七年中の關稅收入統計を發表したがその總收入は三億四千二百九十万金單位で千九百三十六年の三億二千四百六十三万金單位に比し五、六三パーセントの增加となつてゐる、これは昨年一月より七月までの七箇月間の收入が海關開設以來の記錄で二億六千二百二十六万金單位に達した爲めである（千九百三十六年同期より五十九パーセントの增加）總收入の內譯左の通り（千金單位）

| | |
|---|---|
| 輸入稅 | 二六一、一九〇 |
| 輸出稅 | 一九、〇七〇 |
| 移出稅 | 一〇、一五〇 |
| 噸稅 | 三、三二〇 |
| [illegible]附加稅 | 一四、五九〇 |
| 附加稅 | 一四、五八〇 |
| 計 | 三四二、九〇〇 |

# 赤色海軍は進んで侵略するのが使命

## プラウダ紙の暴論

【東京二十二日發同盟】英、ソ海軍協定の成立に依つて極東海面に對する建艦の自由を獲得したソ聯政府は本年初頭海軍人民委員部を創設し愈々赤色海軍の强化擴大に對する決意を堅めたが、十八日發の機關紙プラウダはその社說において赤色海軍の新使命を謳歌しソ聯海軍は自國の防衛にのみ止まるべきでなく敵の領海に侵入しこれを粉碎することが必要なのである

との露骨なる侵略的海軍理論を掲げ例に依つて赤色海軍の擴大は日、英、獨、伊四國海軍の建艦計畫に引摺られたものであるとの暴論を述べ英、米世界第一海軍國の大軍艦建造に目を伏せると云ふ態度を明示してゐる、ソ聯がウラジオに六十餘隻の新造潜水艦を集結し更に今春には八千トン級の巡洋艦をも極東に配備しようと企へてゐる時この赤色海軍政策の動向は我國の注目を惹くに値する

# 浦鹽軍港に大造船所を建設

## 主力艦建造に着手

【ハルビン二十二日發同盟】新設されたソ聯海軍人民委員部では近くウラジオ軍港に大造船所を建設し主として巡洋艦並びに大型潛水艦の建造に着手することに決したと言はれ、尚ほ水雷艇其他補助艦艇については主としてモスクワより供給を仰ぎ以て强大なる軍備に努めつつありと言はる

# 日本の建艦計畫に 英國猶疑惑の眼

## 米國と協議開始か

【ロンドン二十二日發同盟】イギリス政府は帝國海軍當局が四万三千噸の超弩級艦建造說を否定したにも拘らず依然日本の建艦計畫に疑惑を抱き駐日クレーギー大使に對し日本政府の眞意を打診するやう訓令したと傳へられるがU・Pロンドン支局の報道に依ると同大使の報告に依り日本の超弩級艦建造が眞實なことが判明すれば米、佛政府と將來の建艦問題に就き協議を開始すると共に取敢ず目下建造中のジョージ五世級以下三万五千噸級主力艦五隻の內若干に十六吋砲を搭載する爲め擴大工事を施す意向と言はれ、更に海軍省最高部では日本の超弩級艦建造が事實となればその第一の目的は英米がこれに對抗して超弩級艦を建造してもパナマ、スエズ運河の通過が困難なるためこの點を見越して兩國を窮地に陷れんとするに在りと解して居り英政府としてはこれが事實とすれば米政府との間に兩運河の改造に關し協議を開始する意向と言はれる

# 貴院の空氣險惡

【東京二十二日發同盟】貴族院各派の電力國策管理案に對する空氣は依然險惡であるが一面衆議院の態度如何によつては非常に支配され衆議院が政府案を支持し十分審議期間の餘裕を殘して貴族院に廻付されれば反對論があつても成立し得るが然らざる限り通過は相當困難視される

# けふの兩院

【東京二十二日發同盟】二十四日の兩院

▲貴族院 午前九時本會議を開き公正會代表の紀俊秀男、同成會代表小坂順造氏より質問

▲衆議院 は午後一時本會議を開き濱野徹太郎（民政）、麻生久（社大）、中島彌團次（政友）、椎尾辨匡（第一）、三浦虎雄（東方）の諸氏が質問する

# 農地調整法案提出

【東京二十二日發同盟】政府は二十三日衆議院に農地調整法案を提出した

## 天無口

政府では今月末か、來月上旬頃までに、總督府顧問官の缺員中二名だけを補充すべく、先般來總督府側との間に銓衡を續けてゐるが、今日まで噂に上つてゐる候補者はざつと次の通りで、決定までには尚ほ幾多の曲折があらうと傳へられる▲政府の方では現勅選議員中から採用し度い希望であるのに對し總督府側としては内一名だけは司法畑出身の勅選から採り度い意向であるといふ、然るに司法畑の先輩としては小山松吉、小原直の兩前法相があるが小原氏は勿論のこと、小山氏も未だ總督府入りをする氣にならず▲その外には浪人の和仁貞吉、光行次郎の兩氏があるが、これ等も前記の小山、小原の兩長老を措いて選拔する譯にも行かず、勢ひ「司法畑出身者を……」といふ總督府側の意向は實現不能に陷り、結局他の勅選中から銓衡するの外なしといふ事に歸着したらしい▲また別方面の消息によると、一部には林銑十郎大將を推いでゐる向もあるやに傳へられるといふが、總督府としては現に陸軍の河合、鈴木、奈良の三大將、海軍の有馬、鈴木の二大將があるのみならず臺灣軍の總府内における勢力均衡は從來も屢々内部で相當面倒な紛擾を生じたこともあり▲若し林大將が出れば陸軍畑は海軍畑の倍數となる關係から、海軍畑からも一名採る必要が生じ、これも亦實現困難の事情あり、その最後決定は頗る興味を以つて見られてゐる。

世界各國醫家に愛用せらるゝ二製品

榮養のため
タカヂアスターゼ

吾人の攝取する食物は多種多樣であり、その中に含まるゝ榮養素も數種に止まりません。その出來るだけ多くを消化吸收して體内の榮養とすることは體力の維持增進に最も重要なことであります。
タカヂアスターゼに含有せられる消化酵素は十餘種に上つて居ます。その各々がまた異なる榮養素を消化し、體內吸收を補助する作用を有して居ます。

說明書進呈

包裝 末 14瓦入 ￥.85 28瓦入 ￥1.55 錠 30錠入 ￥.40 100錠入 ￥1.00 別に大量入あり

日本製造元 東京・室町 三共株式會社

三 SANKYO 共

小は感冒より
大は肺炎に至る

各種炎症と
アンチフロヂスチンの
滲出—透析—滲透作用

皮膚組織は吸收機能を有します。一方無水グリセリンは强大なる吸收作用を持つてゐます。このグリセリンの作用を各種炎症部分の水分の吸收に應用し、消炎の效果を擧げんとするのがアンチフロヂスチン創製の第一動機であります。
グリセリンの吸收作用を可及的强大ならしめるには無水物の配劑を必要とします。この爲め珪酸アルミニウムを主體とする特殊の原料が發見されました。この原料によりグリセリンの吸水作用は頗る强大となり、アンチフロヂスチンを炎症部に巴布する時は滲出作用により炎症部の水分は吸出せられます。同時に所謂透析作用が起り、更に滲透作用によりアンチフロヂスチンに含まれる有效成分は皮膚組織を通じて炎症局所に吸收されます。
この作用原理は原料の選擇、製法の完成により始めて效力を發揮するものであります。」アンチフロヂスチンは獨得の原料と獨自の製法によりこの原理を最も合理的有效たらしめた製品として世界各國醫家の推奬を擔ふて居るものであります。

說明書進呈

包裝 一五〇瓦入 六五錢 三〇〇瓦入 一圓二五錢 四五〇瓦入 一圓五〇錢 九〇〇瓦入 二圓七〇錢 二三〇〇瓦入 五圓三五錢

日本製造元 東京・室町 三共株式會社

各種炎症に濕布に優る アンチフロヂスチン

# 臺灣證券取引所の組織に就て（下）

石橋憲治

更に石橋「我國では之れ（會員組織の取引所）は何等見るべき成績を擧げて居らない實情に見ても……」と言つて居られるが

**現在我國の** 會員組織取引所の取引物件は綿絲、綿布、人絹、砂糖、乾繭、大豆粕等比較的新しいものばかりであり而も設立後日尚淺い取引所としては可成顯著な發達を遂げて居る方である、今私の手許にある大阪砂糖取引所の業務報告書によつて同取引所に於ては大正十五年上半期から會員三十名により積立てられた積立金が昭和十二年上半期には三十五万円に達してゐる事實を見ても決して不振とは言へない、我國に於て取引物件として古くから採用されてゐる米及び

**有價證券の** 取引所は何れも株式會社組織で（尤も砂糖取引所取引物件の一は米であるが）而して其の發端的政府としては種々これが整理を斷行せんとしてゐる際であるから組織變更のない限り會員組織のものはないが、若しこれら試驗所の物件殊に有價證券を取引する會員組織取引所があれば相當の成績を擧げてゐることと思ふ、現に臺北正米市場であるが、實は會員組織取引所であり設立後十年を出でずして今日の如き優秀な發達を遂げ得た事實はこれを證明するに足るであらう、次に

**取引所沿革** について氏は「株式會社組織は日本で古くから發達し」或は「外國の取引所制度を参考として會員組織が採へられた」と言つて會員組織が近年我國に輸入された如く言はれるが我國の取引所の嚆矢をなすものは享保の初年大阪の堂島米會所に於て開設された帳合米取引である、此の堂島で行はれた帳合米と稱する延取引が後德川幕府から公認され立派な取引所となつたわけであるが、當時の取引制度は今日の

**會員組織の** 實を具へたものでその後約百年、文久年間まで此の帳合米取引が盛に行はれたので古くから會員組織こそ日本で古くから發達したものと言へる、文久年間からは幕府の崩壞に伴ひ帳合米取引は漸次衰微し、文明開化の時代を出したので明治二年政府は帳合米取引を禁止し明治四年に改めて大阪堂島米會所の設立を許し、ここで限月米取引の第一歩となつたのである、其後明治六年に

**證券取引所** の設立を促す方策として我國最初の取引所に關する條文法として株式取引條例及米會所條例を制定したがこれはロンドン株式取引所の制度をその儘持つて來たものであつたから米會所當業者の反對にあつて遂に實施されるには至らなかつた、次で明治九年に米商會所條例を制定し、當時は歐米の各種制度殊に株式會社制度の輸入の盛んな時代であつたから此の制度をそのまま取引所に應用し取引所其のものは株式會社に經營させ實取引は經營者とは全然別個のものである仲買人に行はせるといふ仕組で、取引所の經營を一つの營利事業として許し而も古くから行はれた米會所の慣習を尊重したのであるから忽ちにして全國に十數箇所の株式會社組織の米會所が設立されたのは當然でこれが今日に於ける株式會社組織取引所の濫觴となつた譯である。明治七年に於ける證券取引所設立計畫失敗の原因が當時取引の目的物である有價證券の數量が市場取引を必要とする程度に達して居らない點に氣がつかない政府は不相變歐米の文物吸收者界必須の機關として一日も早く設置しなければならないと考へ證券取引所を米商會所と同じく營利事業として經營させこれによつて當時旺盛ならざる有價證券取引を盛ならしめようとの方策をたてて明治十一年に株式取引所條例を制定し證券取引所を營利會社である株式會社に經營させることにしたのである、實に我國に於ける株式會社組織の證券取引所は市場政策として採られたものなのである。

其後に於ける **取引所制度** の變遷に就ては長くなるから省略し單に明治二十六年に至り會員組織及株式會社組織の二種が認められ明治三十五年、大正三年、大正七年と幾多法令の改正の後、遂に大正十一年現行取引所法が施行せらるるに至つた事のみを附け加へる。以上要するに私は會員組織は既に享保年間から我國に存在し、株式會社組織は明治初年の歐米の文物制度輸入摸倣時代に市場政策として採用され今日に至つたものであることを述べたのである。

前述の通り今日に於ては株式會社組織と會員組織との間には昔ほど截然とした區別、或は特徴といふものはないが、然らば株式會社組織を主張し會員組織を排斥する

**論點は何處** にあるか、これは次の二項目につきると思ふ

一、株式會社組織は取引者の一般公衆から容易に大資本を調達し、これによつて取引所經營を行ふことが出來るが、會員組織は會員の持金により而も後者は自己の業者そのものに相當の資本を要するから取引所の資本調達には困難が伴ひ大資本による經營は出來ない

二、株式會社組織は取引所と取引員との利害が常に相反し、又營利は其の利益の大ならんことを望むが、賣買高の增大を圖り不健全なる投機或は賭博を助長するに反し、會員組織に於ては市場の利益と會員の利益が一致し投機至に健全なる投機のみが行はれる

從て結局株式會社組織は(二)の利をとつて(一)の弊を顧みないものであり、會員組織は(二)の利を殺して(一)の弊はこれを他の何等かの方法、例へば消極及抵保會社の設立等によつて解決せんとするものとなるのである。過日の

**殖產局長の** 時局下の片鱗により當局に於ては株式會社組織による取引所令を立案中ではないかと思はれるが、臺灣としては既に年五百万株の株式の取引が二百人以上の證券賣買業者によつて市場取引を必要とする程度にまで盛に行はれて居るのであるから今更市場政策として明治初期に株式會社組織取引所を採用する必要もあるまい、若し民間に於て株式會社組織要望の聲が大きいならば取引所業の有利で（廣島、博多、新潟、横濱、長崎等の各株式取引所に於ては昭和十一年上半期に一割以上の高率配當を行つてゐる）あるところからこれが經營に參加せんとする意圖とより思はれない、併しここに取引所は

**公共機關で** あるから單に一部の會員の獨占物たらしむれ、又は會員組織は臺灣の特殊事情により實施し難いとの論點から會員組織に反對するならばそれが解決策としては昔ながらの又は最も良策としては臺灣の特殊事情を考慮して昨年十月二十七日公布された臺灣商工會議所令によつて臺灣商工會議所の經營に委ねるかの方法しかない。（終）

# 石拔きの評判はよい　鮮米檢査は完備

## 籾の生產檢査まで行はる　衛藤米穀檢査所技手談

米穀檢査所衛藤技手、同島技手所後藤技手の兩氏は過般東京、深川、横濱、大阪、名古屋、神戸、門司の各都市で臺灣二期米展示會を開催し好成績を收め歸來したが左の如き談話をなした

內地六大都市にて二期檢査標準米の展示會を開き好成績であつた、本島米に對する內地側の忌憚なき意見を聽取したが石拔實施の反響は左の如くであつた

**一、石拔狀態** 昨年十一月一日より石拔實施せるは結構なことでその結果石は良く拔けて居り內地で再石拔の必要がなくなつた、例へば年末は多忙なので再石拔を要した從前の蓬米は扱はれず鮮米のみ扱はれたが昨年末は蓬米も平素と變りなく扱はれた、然し石拔の程度たるやまだ鮮米に劣つてゐる、鮮米には石は絕對にない、蓬萊米は今後もつと努力し鮮米に劣らぬ樣せねばならぬ

**一、石拔による値上り** 內鮮米との値開きは石拔前に比し十五、六錢乃至二十錢位縮小された、つまりそれだけ値上りを見てゐる

**一、檢査標準米不變更要望** 年々作柄により檢査標準米が多少變更されるので先物取引に支障を來す、將來は一定不變とされたいとの希望があつた、米檢査所に於ても同意見で將來努力する旨答へて置いた

**一、二期米の品質** 年々優良品種が普及され、各州別に銘柄も統一され、石拔實施後は品質は向上した、但し調整の規程に遺憾の点がある、即ち死米、腹米、焼米の混入があるので除去されたい

**一、中部米の品質低下** 中部二期米は收穫時の天候不良なりしためならんも品質著しく低下した、即ち相場の上でも北部米が中部米より十五乃至二十錢高となつてゐる

### 朝鮮の米檢實狀

**一、檢査機構** 朝鮮總督府の穀物檢査所の機構は大したもので豫算百七十万円所長は勅任技師、その下に技師十名、屬二十二名、技手七百二十四名で産米高も大きいが人の數は蓬萊より比較に於て非常に多い、京城本所の他に天山、鎭南浦、仁川、群山、木浦、釜山に支所があり各支所の下に出張所派出所があり米穀の外叺、小麥大豆等、雜穀等の檢査もなしてゐる

**一、石拔き並に檢査方法** 石拔檢査を主として見て來たが石拔檢査では三十斤俵入白米が最も多い、石拔機械設備は各工場共大規模で大きな所では十乃至二十臺の石拔機械を用ひてゐる、此の機械にも多少の缺点があるので不備の点は各自が改善を加へて完璧を期してゐる、業者は檢査合格を目標に石拔してゐるが、朝鮮では檢査向上のため石を一粒でも入れてはならぬとの觀念で石拔してゐる、農民にも之が徹底して居り籾にも石の混入がない位だ、從つて檢査も自然の內から四、五等級扱ひを實施してゐる、それでも石拔き不充分で不合格のものは殆んど見られぬ、偶々不合格があれば水分その他のためである、又各米屋が店のマークを尊重するので調整は申分ない、白米は一等より三等まで分れてゐるが一等合格を目標に調整されてゐる、蓬萊では三等合格が目標で雲泥の差である

**一、叺檢査** 叺は農家又は農協の副業で一定の日一定の場所に市が立ち、ここで出張檢査が行はれ共同販賣がなされる

**一、籾搬出檢査** 他地方（道間）に搬出するものに對してのみ搬出檢査を實施してゐる、然し實際は米穀商の見地から一切の取引は檢査を受けて居り生產檢査が實施されてゐるも同然だ、この結果米穀の品質は著しく向上した、臺灣でも是非斯くありたいものである

# 新興製品の格付不統一

## 改定の要がある

【大阪聯絡便】新興製糖會社製品市販目標S・A・Aは砂糖取引所の受渡代用格付を東京砂糖取引所では一T・A・Bより格下げ十錢大阪では十五錢下げと決定した、同じ會社の同じ品物が東西の差によつて五錢の開きを生じてゐることは同業者は不滿を抱いてゐるが事實は製品の品質が著しく向上した結果であるから今期から東西統一する必要があると云はれてゐる

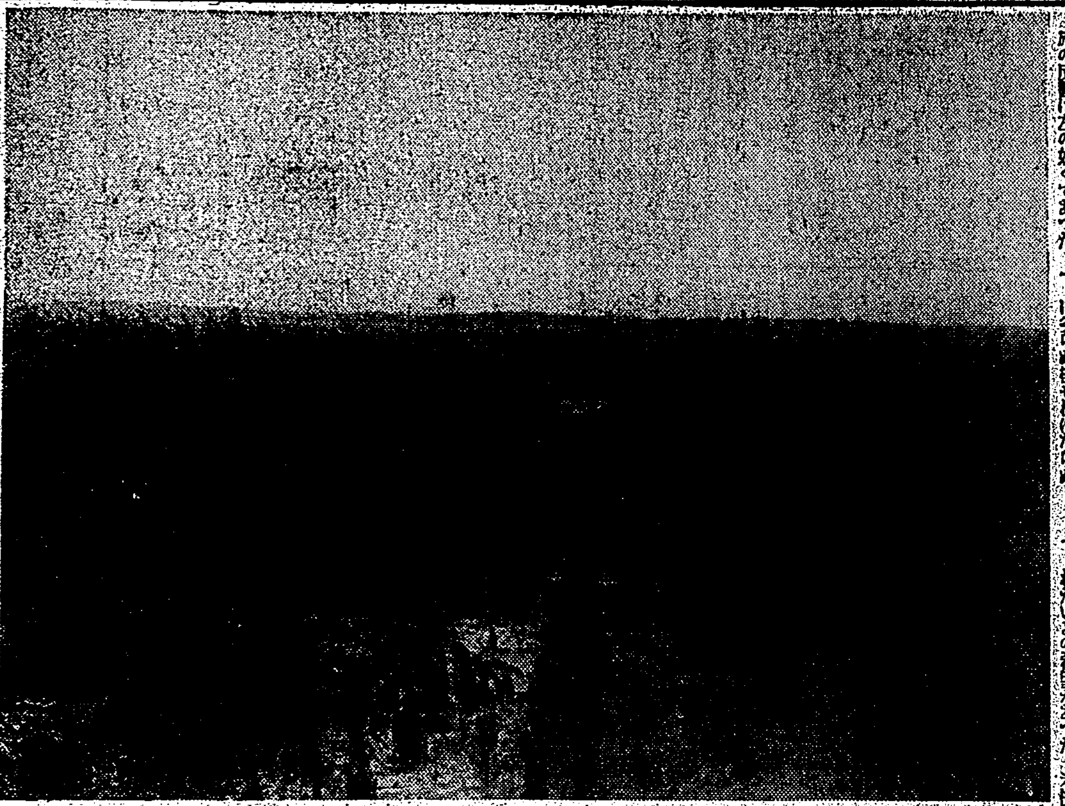

**日糖區域の防風林** 寫眞は日糖の蔗苗區域、臺南州虎尾郡崙背庄崁頂の防風林で昨年六月に植樹され現在一尺五寸乃至二尺位に伸びてゐる、兩側に蔗園があり東から西に向つて四列に造成樹種は木麻黃である、昨年十二月に撮影したものである

# 今期製糖會社巡り (4)

# 日糖の躍進振り

## 伸張力に富む虎尾、北港　防風林に多大の期待

大日本製糖臺灣支社は南部に屬する虎尾、龍巖、北港、大林、斗六等の七製糖所が如何にも廣大で一望千里の觀があり殊に虎尾工場は自動車を驅つて視察する所柄に

◇…**道路** の改善と蔗苗の發達振りが目に付き將來の發展測り知れざるものがある、併し乍ら虎尾、龍巖、北港の三製糖所區域には海岸及海岸地帶が多く包含してゐるだけに昨年十月中旬に襲來した暴風の爲め海岸及海岸地帶の甘蔗に相當被害を蒙り之ら被害甘蔗を先に壓搾せる關係と昨年八月の旱害と日照不足及び九月より十一月に亙る氣候異れが三因となつて一月中旬迄の步留は一般に前年より低かつたが

◇…**風害** 地域の內樹頭、發蔗、蔗苗の三方面より毎日九十万斤、草湖より毎日九十万斤、計一百五十万斤を虎尾製糖所に運び處理してゐたが、蔗頭と發蔗とは既に十八、九日迄に刈取りを終へ草湖も大半片付き專ら蔗苗のみに風害甘蔗が殘つてゐる程度で虎尾第一、第二兩工場の原料處理量一日七百三十万斤の內被害原料は僅に六十万斤位に過ぎないので最近では步留も頓に上昇し殊に優良甘蔗を壓搾してゐる第二工場の步留一割四分まで上昇し斗六、大林等も漸次上向きを示してゐる、第一回調査による同社の

◇…**產糖** 豫想四百三十万五千八十二担の內虎尾百四十二万六千餘担、龍巖三十九万二千餘担、北港八十七万二千餘担、以上三製糖所にて合計二百六十七万八千九百餘担、即ち總產糖高の六割強を占めてゐる、從つて三製糖所の活躍如何は同社の業績に至大の關係あるわけである、就中龍巖製糖所は昨期第一期の昭和十一年期に產糖十九万三千餘担を超過することなかつたものが十一、十二年期には一躍四十二万六千餘担に躍進し今期は三十九万二千餘担を豫想されて居り龍巖工場以來虎尾と北港の作業にユトリを生じ步留に好影響を受けつつあることは疑ひなく殊に

◇…**北港** は從來虎尾の通期原料を多く移入壓搾したことが多なりし關係で今期は五万斤步移入したのみであつたが今期はこれがなくなつたことも注目すべき現象である所で、北港製糖所は同社自營の原料のみにて操業を行ひ得ると共に區內の原料增加に應じ壓搾力を增強し得ることとなつた、北港製糖所の壓搾能力は一日千五百トンで產糖最大記錄は前期の九十四万二百担であるが之に次ぐ記錄は昭和六、七年期の九十一万五千餘担であるが、七年期には虎尾の原料一億五千斤を

◇…**搬入** して居り之を差引き北港自體の原料だけでは七十三万担位より出來ない計算であり又前期の壓搾は總原料による產糖八十七万五千餘担となり近き將來の目標百万担に向ひ着々進捗あるのみならず昨年より今年に亙り施設中の防風林（昨年四月下旬に植付を完了し本年は四十八月に六、七月頃植樹の豫定）にして完成し充分に

◇…**生長** するに至らば海岸及海岸地帶の甘蔗に被害を及ぼす暴風旋風を防遏しそれによる原料增收と步留を高める利益は決して尠少でなく現在の區域內產作亦二十万担乃至二十七万担を得ることを極めて容易であり或は將來百二十万担位まで飛躍するのではないかと見られる、一方虎尾に於ける防風林は數年前から區域內海岸に植付を行つてゐるが向、風速其他の基礎的

◇…**調査** を行ひ當時の虎尾製糖所長代理技師村田安次氏（現總務部農事課長）下地虎尾郡守林主事らの熱心な努力と台北帝大白鳥博士の指導、日糖本社及び區域內農民地主らの協力により何等の障害なく昨年六月海岸約三萬間を一氣呵成に植栽を行ひ總延長にして凡そ五十三割より五十間宛を目標に東西に向つて四列三列二列に植栽し南西に向つて一列に植え約百五十米の間隔を置いて四列に植付け東西の間は多く北風であるから之を防ぐやうに東西に向つて走つてゐるのである、此の防風林が

◇…**完成** すると共に北港の製糖業は益々その面目を一新し將來の蔗苗の增收を來し大製糖所として期待されるであらう。（杉野特派員）

# 臺糖の步留向上

## 風害原料一掃され　最近一割三分位

臺灣製糖は灣裡、三崁店、車路墘の三製糖所區域に昨年十月可成りの風害を被り此の三製糖所の步留は殊に惡かつたが、之ら風害に遭つた不良原料は十二月から一月にかけて約一月半を費し大體處分がついたので最近漸く步留上昇し灣裡は一割三分四厘、三崁店一割三分六厘、車路墘一割三分、橋子頭一割三分七厘其他を通じて一割三分位まで上つた、台北製糖や埔里社には風害がなかつたので步留よく台北は開始早々一割四分を示し埔里社も一割四分を續けてゐる、今後優良甘蔗のみを壓搾すれば步留一層上昇するものとみられてゐる

# 臺灣航路線　辰鳳丸進水

## 貨物船としての新機軸多し

【神戸支局發電便】辰馬汽船が臺灣航路用船として四隻建造中の第二船辰鳳丸は既報の如く十九日神戸三菱造船所に於て關係者並に阪神官民多數臨席の下に無事進水式を終了した同船は總噸數六、二五〇噸、載貨重量七、六五〇噸、長さ一三五、二七米、幅一七、〇五米、深さ九、三三米、速力一六・五節、主機三菱リアクション二段減速ターピン汽機一基、馬力五一〇〇馬力で同船は台灣航路用貨物船として最も完備した優秀船で、船舶の經濟的なること、ターピン機關は蒸氣消費量の節約、推進効力の增大を期したこと、ボイラー工事を增大し船橋に於て主機の回轉狀態を知り得ること、艤裝の處理の迅速なること、燃料消費量の少いこと、補助復水器の抽氣ポンプ及び循環ポンプあり、汽笛の外に蒸氣サイレンあり、優秀貨物船として誇り得る點であることは三菱の專ら實地に經驗した結果であり荷役設備の完全と積荷設施の多きことで貨物船として完璧に近く、更に船舶部に於ては船型優美で、その他船內の設備の大なる事容易に伸縮し得る程にて、凡ゆる点に於て完備すべく努力を拂ひ、其他日本船の特徵とも云ふべきものを擧げて見れば

### 辰和丸の處女航

辰馬汽船の新造優秀貨物船四隻中その第一船辰和丸は神戸三菱造船所に於て進水後引き續き艤裝をなしつつあつたが漸く竣工したので來る一月三十一日神戸出帆台灣に向ふ（寫眞は同船進水式）

# 島米は續落

## 實收增に突込賣は警戒か

內地米實收高は六千六百二十一万九千石に上り第二回豫想より四十五万餘石の增收である趣數字發表後の期米跡氣配は十日を報じて來た、正市場外の人氣は蓬萊尻安步調を辿つてゐるだけに材料に靡き易く二十三日午後の唱へは蓬萊當限十一円六十三錢と休日前の中場に比し先限十一円二十七錢、中限十一円八十八錢、先限十二円八十二錢、丸糯當限十二円九十二錢と各限共兩錢方安く、目先崩れた目先的氣配ではあるが上米期待と弱材料か一應出盡した觀もあり突込賣は警戒の要ありと云はる

# 龍江信組總會

## 理事監事は指名

龍江信用組合第二十回總會は廿二日午後二時過ぎより蓬萊閣に開催、監事李鋼生氏の事業報告、監事李の監査報告に次いで財產目錄の承認及び議案の審議があり何れも原案可決、理事九名監事二名選擧の件は官廳の指名を待ち結果郭茂非主事は知事の命を理事に李鋼生、陳榮秋、陳額錦川、李俊容、陳清秀（以上重任）許智貴、李崁樹監事に李金桐氏を指名した、二十周年記念賞として國防獻金八百円、職員賞與等一千七百円を計上決定し午後四時頃散會した

# 東部信組總會

## 積金で愛國國債買入

【花蓮港電話】東部信用組合十二年度通常總會は二十二日午後二時から昭和會館に吉田郡守始め組合員百五十名出席開催され質疑應答あり議場を賑はしたが結局原案可決、役員選擧を行ひ六時終了、懇親會を催し七時半散會、當日積立金中より四千円で愛國國債を購買する件を決定した

## 島內現株相場

| 銘柄 | 拂込 | 中値 |
|---|---|---|
| 臺銀 | 一〇〇・〇〇 | 八六・八 |
| 同新 | 七五・〇 | 六二・二 |
| 勸銀 | 五〇・〇 | 八五・五 |
| 同新 | 一二・五 | 二五・五 |
| 三和銀 | 五〇・〇 | 五八・七 |
| 同新 | 二五・〇 | 二八・〇 |
| 同二新 | 一二・五 | 一四・〇 |
| 商工銀 | 五〇・〇 | 三四・〇 |
| 同新 | 三七・五 | 二四・五 |
| 同二新 | 一二・五 | 九・二 |
| 彰化銀 | 五〇・〇 | 三四・八 |
| 同新 | 二五・〇 | 一七・八 |
| 華南銀 | 三七・五 | 一八・五 |
| 貯蓄銀 | 一二・五 | 一三・八 |
| 大東信託 | 一二・五 | 九・〇 |
| 興業信託 | 一二・五 | 四・二 |
| 臺灣土地建物 | 五〇・〇 | 三五・六 |
| 打狗土地 | 一五・〇 | 七八・〇 |
| 高雄地所 | 一二・五 | 一四・〇 |
| 臺灣電力 | 五〇・〇 | 五〇・五 |
| 同新株 | 三七・五 | 三六・五 |
| 合同電氣 | 三〇・〇 | 二三・三 |
| 臺灣電燈 | 五〇・〇 | 六二・〇 |
| 同新 | 一二・五 | 一七・五 |
| 花蓮港電氣 | 二〇・〇 | 二七・〇 |
| 臺灣瓦斯 | 一五・〇 | 三五・〇 |
| 臺灣製麻 | 二五・〇 | 一七・〇 |
| 臺南製麻 | 二〇・〇 | 一八・〇 |
| 臺灣煉瓦 | 五〇・〇 | 六四・五 |
| 同新株 | 一二・五 | 一七・五 |
| 臺南煉瓦 | 一五・〇 | 一七・〇 |
| 臺灣軌道 | 二〇・〇 | 一七・二 |
| 臺北鐵道 | 二五・〇 | 五・〇 |
| 勸業無盡 | 一五・〇 | 一六・四 |
| 高砂麥酒 | 五〇・〇 | 五三・〇 |
| 臺灣倉庫 | 五〇・〇 | 二七・五 |
| 同新 | 一二・五 | 七・〇 |
| 南洋倉庫 | 五〇・〇 | 三四・〇 |
| 臺灣製鹽 | 四〇・〇 | 三四・〇 |
| 東光株式 | 二五・〇 | 一三・〇 |
| 臺灣製紙 | 五〇・〇 | 五四・〇 |
| 臺灣水產 | 二五・〇 | 九・三 |
| 海南製粉 | 二二・五 | 六・〇 |
| 新高軌道 | 一〇・五 | 二〇・〇 |
| 臺灣拓殖 | 一二・五 | 一二・三 |
| 日本拓殖 | 三七・五 | 一六・〇 |
| 臺灣畜產 | 一二・五 | 八・〇 |
| 臺灣肥料 | 五〇・〇 | 四三・〇 |
| 臺灣劇場 | 二〇・〇 | 一七・二 |
| 臺灣鐵工 | 四二・五 | 四二・〇 |
| 臺陽礦業 | 五〇・〇 | 四四・〇 |
| 基隆炭礦 | 五〇・〇 | 二九・〇 |
| 臺灣炭業 | 一五・〇 | 一〇・〇 |
| 臺灣興業 | 二五・〇 | 六八・〇 |
| 大正興油 | 一二・五 | 一三・九 |
| 大成火災 | 一二・五 | 四八・〇 |
| 合同劇場 | 五〇・〇 | 九〇・〇 |
| 臺灣[illegible]化 | 二五・〇 | 三七・〇 |
| 臺灣織物 | 五〇・〇 | 二〇・〇 |
| 花蓮港木材 | 三七・五 | 二一・〇 |
| 基隆輕鐵 | 五〇・〇 | 一六・〇 |
| 同新 | 一二・五 | 五一・〇 |
| 臺中輕鐵 | 五〇・〇 | 二三・四 |
| 南部無盡 | 四〇・〇 | 二三・〇 |
| 中央市場 | 二〇・〇 | 一二・五 |
| 臺灣[illegible]紡 | 一二・五 | 二〇・二 |
| 東海自動車 | 一二・五 | 一三・〇 |
| 昭和家畜 | 一二・五 | 一四・五 |
| 日本アルミ | 五〇・〇 | 一〇・七 |
| 南邦自動車 | 二〇・〇 | 二〇・五 |
| 東邦人造纖維 | 三七・五 | 一七・二 |
| 日東化學工業 | 一二・五 | 一六・六 |
| 鹽水港製糖 | 五〇・〇 | 八一・〇 |
| 昭和製糖 | 五〇・〇 | 六六・〇 |
| 同新 | 一二・五 | 二三・五 |
| 沖繩製糖 | 五〇・〇 | 二三・五 |
| 臺東製糖 | 五〇・〇 | 六〇・五 |
| 新興製糖 | 五〇・〇 | 七五・〇 |
| 南洋興發 | 五〇・〇 | 八九・五 |
| 同新 | 一二・五 | 四一・〇 |
| 北海道製糖 | 五〇・〇 | 五九・五 |
| 同優先 | 五〇・五 | 五八・五 |
| 帝糖新 | 一二・五 | 二六・二 |
| 滿洲製糖 | 一二・五 | 一四・〇 |

【備考】西千銀、彰銀、三和銀、貯銀、臺灣瓦斯、高砂麥酒、新高軌道、臺灣水產、大東信託、勸業無盡、南部無盡、臺灣製紙、興業信託、大成火災、南洋倉庫、臺灣鐵工、南邦自動車、基隆輕鐵、臺中輕鐵は配當落

## 阪神點描

過日臺灣を視察した晒根拓少將は大阪の貿易同志會主催で講演會を行つたが時節柄聽講者多く盛會であつた▲講演の要旨は東亞の平和は日滿支那日本等祖先を同一にしてゐると思はれる之等諸民族が白人の搾取より解放して民族自決を得ることにある、それには目下の処どう考へても我國の指導に依つの他ない事は明で支那事變も支那民族をして歐米依存の迷夢より覺醒させるにあり、東亞の平和は此処から生れるのである▲世界の何処を見ても專屬海面を持たぬ國家は發展しないことは歷史が證明してゐる、我國としても日本海支那海等の海上權力を確保して行かねばならない、臺灣が大陸に貿易せんのは此の基礎海面を持つことを言つたが為である、何んと云つても國力發展の基礎は生產、航海、植民の三つである、植民は努力が必要じた地區への自然的なものでなければならない、又海洋發展には海軍のみでは駄目で矢張り緊密な陸軍との協力が必要である▲臺灣は二十年前に行つたことがあるが爾來少しも發展してゐるとは認め難い、工業の發展もよからうが海洋發展へと志す事が急務である、此の点海軍出身の小林總督に多大の期待をかけてゐるたいと思ふ云々▲戰禍に見舞れた上海の復興に當つて先づ處分しなければならないのは建築機械類等スクラップの一掃で漸次競賣に附されつつある模樣であるが大體是が數量は二十万噸見當で大部分內地へ輸入されることになる模樣である▲少しでも安いスクラップの欲しい昨今手近の上海に之を見出したことは業者にとつてはめつけものであり、お蔭で上海航路も復航貨物皆無の処之で大助りと云はれてゐる

## 外電（廿二日發　廿三日着）

**外國金塊相場**
倫敦現物　六磅一九志〇七片二分一
紐育現物　三三五弗

**外國銀塊相場**
倫敦現物　二〇片
同　先物　一九片一六分一三
紐育現物　休み

**外國爲替相場**
紐育米日爲替　二九弗一二仙
同米英クロス　四弗九九仙八分七
倫敦英日爲替　一志〇二片

**紐育株式**
スチール株　五八弗八分五
アナコンダ株　三三弗四分三
工業株卅種平均　一三〇弗
鐵道株廿種平均　二九弗七九仙

**外國棉花相場**
米棉（現物八仙二三　先物八仙九五）同　印棉（平均高値　安）

**ナショナル生絲**　休み

**シカゴ小麥**
五月限　九五仙八分一
同高値　九五仙八分三
同安値　九四仙
七月限　九〇仙八分一
九月限　八九仙四分三

**玖馬砂糖**（賣）
一月限　二仙一六分五

**紐育砂糖**
一月限　二仙一六
三月限　二仙一七
五月限　二仙二九
七月限　二仙三〇

**倫敦砂糖**
三月限　五志一一片
五月限　六志〇〇片四分一
八月限　六志〇一片四分一

帝糖の松方社長は每年正月休みを利用し元日又は二日に來台して蔗業地を視察督勵し二十日頃歸京するのが例、今度は特に一日を割いて羅東の製紙工場を視察し十九日の船で歸京の途に就いたが、每度作ら研究熱の旺盛なのに敬服する▲日糖昭和のコンビになる台灣パルプ工業が台中に近いところに工場敷地を相し何うやら近く決定しさうであるが、此の會社に帝糖が參加しなかつたのは帝糖自身にも考へがあるのか何うか判らぬが、帝糖自身パルプ工業進出のことに就ては帝糖ではまだ全然否定してゐる▲帝糖が崁子脚に建設中の新工場は駅から線路を隔てて東北の方に早くも煙突が聳え立ち宿舍倉庫事務所等が出來上り工場も鉄骨の組立が一通り出來上つて中據平以に一部製糖を發注してゐる、今年十二月から操業を開始する段取りで新來蔗作や宜天田の土地改良によつて此の方面の生產力が增大され創業第一期に原料一億一千万斤、步留一割二分として十四万四千担の砂糖が生產され新竹、竹南、崁子脚の三工場で遜からず五十万担出來るといふのである▲一月から臺灣支部幹事になつた帝糖の取締役山本悌氏は昨春臺灣支部長を東屋清君に讓つた、東屋清君は大正八年以來同社にあり功勞と努力を認められて臺灣支部長に榮進したこと臺灣製糖の清水製糖部長と相似てゐる▲新竹、竹南、崁子脚の蔗務を擔任する人に西田興治郎君がある、君は大正六年十月入社、同七年から昭和二年迄新竹製糖所にあり、それから台中本社に轉じ昨年七月再び新竹方面に戻つた、研究心に富んだ熱心な人であるから今後新竹方面の蔗作改善は君の努力に待つべきものがあらうと思ふ▲藤山日糖、相馬明糖に續いて台灣製糖の武智社長が氏の令息で同社の調査役である武智勝君を同伴二十五日神戸から瑞穗丸で二十八日着台する、台東製糖の石川社長も相前後して來台、鹽糖の槇社長は二月に來台するさうだ▲世界的登山家として知られてゐる槇有恒君は內村發郎君引退の跡を繼いで新竹本社の總務部長に轉じ一月下旬着任の豫定であつたが、內地の登山家連から名殘りを惜まれてかまだ着任がハツキリしない、或は叔父に當る槇社長と一緒に來るのかも知れない▲尤も同君が台灣の人となつても本務に精進し登山の方とは緣切れになることをホノめかしてゐるらしい、登山に如何にもさう來るところだらうが、それでは台灣の登山家連が失望するだらう▲今より二十年前台南三井物產支店の雜貨主任だつた槇木房太郎君が昨年台灣製糖に入り現に東京出張所の販務部次長をしてゐるが、過日來台し官舍前で君と机を並べて仕事をした三井高雄支店次長の山本雄一君と久潤を敘し感慨深いものがあつたさうだ。

大阪商船 出帆 臺灣
◎基隆出帆（△印船客お斷り）
門司神戸行 高千穗丸 二月一日正午
香港行 …
上海行 長沙丸 一月卅日正午
鹿兒島經由 …
沖繩行 湖南丸 …
比律賓行 …
馬公行 …
其他沿岸航路 …

近海郵船 出帆 基隆
大和丸 富士丸 門司神戸行 …
白山丸 阪神橫濱行 …
香港行 …

辰馬汽船 出帆
桐葉丸 一月下旬 出帆

大連汽船 出帆 基隆
△萬山丸 △山西丸 大連直行 …
丸一組

株式債券賣買
二 大阪屋商店
臺北市壽町　電話 [illegible]

一番ヶ瀬醫院　外科 皮膚科 泌尿器科 X線科　本町一丁目五番地　電話二七八九番
菅野醫院　外科 肛門病科 X線科　本町二丁目　（病室完備）醫學博士 菅野向夫　電話五〇六番
鶴田醫院　產科 婦人科　京町二丁目　（入院隨意）電話四一九七番
塚原眼科醫院　眼科　表町二ノ八　電話三四二番　（入院隨意）醫學博士 塚原
武藤醫院　小兒科　表町一丁目二　（入院隨意）電話四八五九番
藏田醫院　耳鼻咽喉科　京町壽通り　（病室完備）電話五二八七番・五六三五番
松山醫院　小兒科　榮町一丁目八　電話四五四〇番
福田醫院　產科 婦人科　大和町　（病室完備）醫學博士 福田英雄　電話六九五四番
小林齒科醫院　齒科　台北市京町一丁目　電話二六八三番
秋山內科醫院　內科　京町一丁目　（入院室完備）電話五九九八番　秋山昌夫
天野醫院　耳鼻咽喉科　榮町一丁目八番地　電話四四〇二番
三般丸醫院　皮膚科 花柳病科 泌尿器科　表町二丁目二番地　（入院隨意）電話四八五五番
千本醫院　皮膚科 泌尿科 性病科　京町一丁目五三　（病室完備）醫學博士 千本信次
關屋醫院　小兒科　京町一丁目五二番地　（入院隨意）電話三六七二番
菅沼醫院　外科 肛門病科　本町二丁目一番地　（入院隨意）電話二九五四番
信生堂醫院　小兒科　末廣町二丁目三番地　（病室完備入院隨意）電話五五五八番　森田喜平

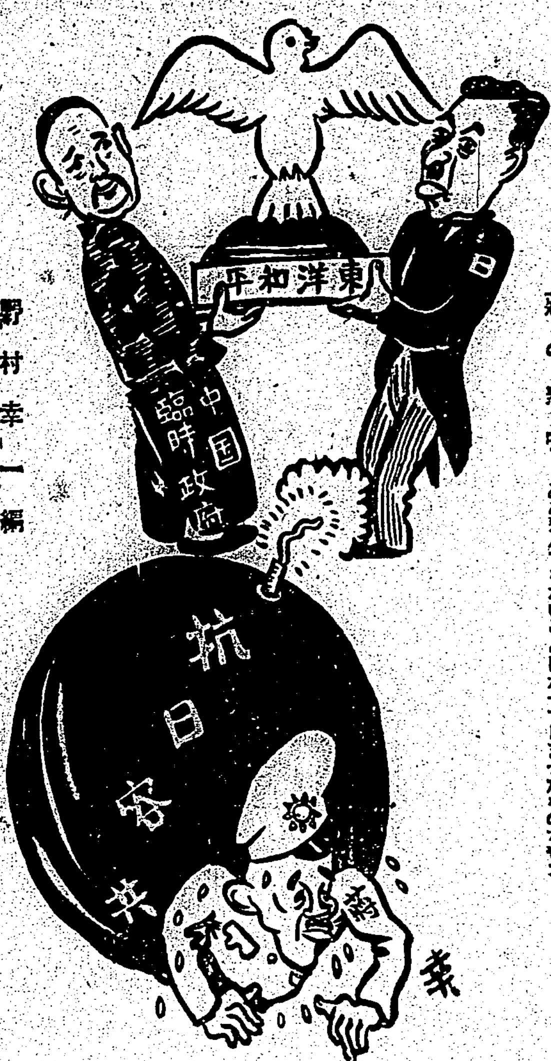

蒋の悲鳴　ああ飛んでもないことになつてしまつたものぢやア

野村幸一 編

開取氣質　山上正

新柄ネクタイ現る
「この千人針模様の柄でしたら例へば奥さんに首をしめられても痛くないと云ふ保證付で御座います」

テロリスト

仕事この新割つて買ふことあるナ……？、？、？、？、？、？

お角力さんの門出
「あなた この新聞よく御覧んなさいよ」
「ウフツ有難い番附があるナ、さいさき良いでこんす」

その後の雪國道行事件
「二人はスキーで逃げたと云ふが何處へ行つたらう？」
「うんにや 旦那どうも向ふの並んだ旅が怪しいですわい」

# 黒髪は女の命

不幸にして、フケ、抜け毛、禿、うす毛、折れ毛、切れ毛等でお悩みでしたら早速ワカミツでお手當下さい。必ず御満足頂けます。

ワカミツ

(23)

# 男性の魅力は

健康で若々しい濃黒の頭髪にあります。お髪の手當なら品質性能共斷然第一位の定評あるワカミツとお決め下さい。

ワカミツ

育兒粉乳 キノミール

ぐんぐん育つ— 藥店にあり

和光堂

ナショナル ランプ用

# ナショナル乾電池

バタコのみの
# カモス歯磨

木に竹は接げぬ！
蕈のみには＝蕈のみの歯磨

910　全島化粧品藥店にあり定價十五錢

普及粉乳（葡萄糖配合）

# 森永ドライミルク

・森永のみの有する世界最新式の噴霧機に依り製造せるため榮養成分を完全に保有す
・脂肪球が細かく蛋白質が消化し易くなつてゐるため生牛乳より同化吸收速し
・水にも湯にも容易に溶け使用極めて簡便

種類 有糖…母乳と同成分 無糖…生乳と同成分

森永パウダーミルク

森永製品臺灣販賣株式會社

# ○ミツワ石鹸本舗募集 皇軍將士慰問作品懸賞入選發表

愛國婦人會御後援の下に小店が廣く全國に募集いたしました、皇軍將士慰問作品は皆様より非常な御共鳴と御支持とを受け、豫期に倍する多數の御應募數を算しましたこと、誠に感銘の至りで御座います。右作品は審査員たる——

井上赳先生　西條八十先生
保科孝一先生　友納友次郎先生
小野賢一郎先生　北原白秋先生
松井陸軍中佐　松島海軍中佐

の嚴正なる審査を經て下記の如く入賞者を決定いたしましたから玆に發表申上げます。尚、皆様の熱情こもる御應募作品は全部、陸軍省、海軍省へ獻納して出征將士へ送ります。

・御應募作品の中、作文は特に夥しい數に上りました爲、學校の程度別に分類して審査し入賞者も各分類から平均的に定めました。選外佳作入選の方は賞品到着を以て發表に換へます。

○ミツワ石鹸本舗
丸見屋商店
東京市日本橋區[illegible]

## —特選—

**綴方（小學校）**
香川縣シモカサイシヤウガッコウ　ウキタチハル
兵庫縣瓦木尋常高等小學校　中馬巖
埼玉縣白子小學校　田中茂
富山縣千里尋常高等小學校　藤井美惠子
茨城縣坂上尋常小學校　佐藤絹子
群馬縣新疳尋常高等小學校　森下良雄
栃木縣小野寺尋常高等小學校　酒井晃
埼玉縣白子小學校　高山登
岩手縣宮古町鍬ヶ崎青年學校　伊藤千代
靜岡縣脊科尋常高等小學校　山本保之

**作文（中學校）**
東京高等商工學校　吉尾統一
松江市友信會自由中學校　涌谷美蓉
大連第一中學校　松尾秀夫
東京盲學校中等部　小川光一郎
兵庫縣立第二神戸商業學校　岸本節雄
京城外國語學院　崔錫根
東京府立第五中學校　早川智郎
東京府立七中夜　染谷吉男
高知縣立高知工業學校　松田健夫
東京府立工藝學校　永井幸藏

**作文（女學校）**
東京府立第二高等女學校　小池文子
橫濱香蘭高等女學校　尾崎陸奧子
高崎高等女學校　田端シゲル
大連神明高等女學校　大山富代
高知縣立第一高等女學校　植野三鶴
大連高等女學校　結城富子
東京市立淺草高等實踐女學校　須川イネ
山梨市松操女學校　江寺冬美子
樺太豐原市高等女學校　森岡愛子
郡山公立女子實踐學校　姜小蓮

**童謠・詩**
奈良縣畝傍南尋常高等小學校　安川敏子
神奈川縣大磯尋常高等小學校　中島文雄
東京市王子赤羽尋常小學校　賣瀨繁子
橫濱市元街尋常小學校　北見百合子
福岡中學校　吉武三一
旅順高等女學校　北野孝子
三重縣女子師範附屬小學校　芳川秋枝
東京市淺間尋常高等小學校　雨宮松太郎
熊本縣立中學濟々黌　原田茂
奉天第一中學校　宇田博

**俳句**
東京市四谷東小學校　塚田賢一郎
台灣臺豆公學校　郭錦南
神奈川縣[illegible]尋常高等小學校　山田寶
神奈川縣第一[illegible]尋常小學校　村松大統
神奈川縣厚木小學校　足立朗
岐阜縣益保町小學校　松岡良子
名古屋市千種尋常高等小學校　小林美惠子
岡山市出石尋常高等小學校　田羽孝志
和歌山縣[illegible]尋常小學校　復本佳世子
靜岡縣[illegible]尋常高等小學校　入寿マチ子

**和歌**
山形市第八尋常高等小學校　鈴木太郎
兵庫縣中町第一小學校　杉浦眞弓
靜岡縣山東尋常高等小學校　淺野甲子
旅順高等女學校　寺田正子
東京東村山尋常高等小學校　赤城三郎
千葉縣六合尋常高等小學校　中村利雄
千葉縣小見川尋常高等小學校　廚岡多喜雄
千葉縣古[illegible]尋常高等小學校　露崎正一
東京市西巣鴨第一小學校　丸島宏
茨城縣境崎尋常高等小學校　小松伴正英

## —佳作—

綴方（小學校）・作文（中學校）・作文（女學校）・童謠・詩・和歌・俳句 [illegible]

無効返金
# 別府淋藥

青箱試用二円
黒箱急性用三円
赤箱慢性用五円
白箱居家用十円

別府市鶴水園 合名會社 岩黒天然堂

外國品に勝る
# シオノアスピリン
感冒 頭痛 神經痛

臺灣防空讀本 定價五十錢 臺灣日日新報社營業部

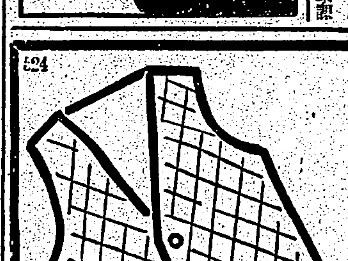

かぜ・ねつに
# ヘブリン丸

はやりかぜ 流行性感冒に
お多福かぜ 耳下腺炎に
のどはれいたみ 扁桃腺炎に
頭痛に・はしかに
神經痛に・リウマチスに

大阪 北濱 [illegible]株式會社

ボッシュは一九三七年中に於ける大モーターレースの優勝を齎す

一九三七年中に開催の全公認グランプリー・レース及二十回以上の國際スピード・レースを含む三十回以上の大國際レースに於ける優勝の榮冠は凡てボッシュプラグ装備車に依り獲得されました。

日常の運行に於ても其の優秀性を實證済のボッシュを信頼し御使用を願ひます。御取替の節は必ずボッシュと御指定下さい

◎一九三七年中に於ける主なる戰績
◎南アフリカ・グランプリー
◎トリポリ・グランプリー
◎大英國トロフィーレース
◎コロネーショントロフィー
◎伯林アバスレース
◎米國バンダビルトカップ
◎フランス・グランプリー
◎伊太利・瑞西・伯耳義及ドニングトン各グランプリー

斯界のパイオニアボッシュは又斯界のリーダーなり。

BOSCH

日本及滿洲國總代理店 イリス商會ボッシュ部 東京市赤坂區溜池町十五番地 神戸・名古屋・福岡・大連・奉天
日本一手販賣店 柳生商店 神戸・東京・大阪・京城・臺北

# 舞姫（11）

（禁上演）　川口松太郎作　志村立美畫

記念會（四）

何時になくしほれ返つた眞島の頽態には、笑つてばかりもゐられぬ事態があつて、桜井も丸岡も中山も九谷も、やがて十一人が車座になつて眞島を取まいてしまつた。

「お前たちもみんな聞いてゐろよ何時か一度は我が身にもめぐつて來る問題なんだから……」

長谷田が解放たちにさう云ふと今までわい〳〵騒いでゐた女たちも、急にひつそりと黙つてしまつた。

「さう神妙にされると却つてテレ臭くつて話し憎くなつて來るんだが……」

「テレるなよ、此方も眞面目に聞くんだから、汝も眞面目で話せ」

「世迷ひ言を云はずに早く話せ」

「無論話すが、それよりも先に、僕の方からみんなに聞いて見たい事がある。と云ふのは、一體、俺と云ふ人間は、万難を排してもお時と夫婦になるべきか、どうか、國元にどう云ふ事情が出來てゐても、お時と別れてはいけないか――その判斷をみんなにつけて貰ひたいと思つてゐる」

「そんな事を俺たちの判斷に待つ必要があるか、戀愛事件のやうに主觀的な問題を、他人に相談すると云ふのが、もうそも〳〵間違ひだ」

「他人に相談するくらゐの餘裕があるのはお時に惚れてゐない證據だ」

「さうかしら」

「さうだとも、お時がゐなければ生存の理由がないと思ふまでに理想な感情を持つのが戀愛だ、他人に相談をして進退をきめようと思ふのは、もう、それほどつきつめた心持にゐない證據だよ」

「それには又、事情がある、國元にいろんな事情がある」

「事情を參酌するやうになつては戀愛が大詰に近付いてゐるんだ、戀愛の最中には事情も、ヘッタクレもあつたもんぢやない、一緒にゐられなければ死ぬ。そいつが戀愛だ、少しでも、他の事情をまぎれ込ませる間隙を生じたら戀愛は形を變へてゐると思つて好い」

「さうかなあ」

「どうだ、みんな、僕の理論に賛成しないか」

さう云つて一座を睥睨してゐるのは、法科の學生にして詩を作る森富安であつた。

「だが、然し、一度、事情は聞いてやらうぢやないか、國元の事情と云ふやつを……いくら主觀的な戀愛にしても、眞島とお時の場合は、俺たちだつて重要な役割がないとは云へん、對岸の火事を見て放つては置けない立場にゐる」

「そりやさうだ、此處にゐる我々はみんな、幾分の關係は持つてゐると云ふ」

「事情と云ふのがどうの云ふか、そいつを話せよ、眞島！」

桜井が口を切つて、一同が眞島に迫つたが、

「森の言葉が妙に響いてしまつたんで、話す勇氣がくじけてしまつた。事情を參酌するやうになつては戀愛が終局に近付いてゐると云ふのは、たしかに一見識だ」

「ぢやア、汝は、お時と別れるつもりか」

「いや、さう簡單にもいかん、又こんな事を、みんなに相談して見たところで、結論を得られやせん所詮は僕一人の判斷で行動するより仕方がないんだ」

## ◇時◇事◇評◇論◇　近來の會心事

森　數男

内務省が近くダンスホール禁止の挙に出でようと傳へらるるは近來の會心事である。新に末次提督を戴いた内務省として成程と肯かるる英斷である。

歐米でもダンスは享樂の最高峰を占むるものと考へられ、謹愼を旨とすべき時第一に廢止すべきはダンスであるとせらるるやうである。現に世界大戰間交戰各國に於てはダンスは一切社交會から排斥せられて居つた。筆者は戰時佛國に滯在中、在留米人が出征米軍將士慰安のため舞踏會を催したことが佛國民の囂々たる非難を買うた事實を見聞して居る。

本家本元に於ける歐米に於てすら右の如くである。非常時日本に於て此種享樂が放任して置かるべき筈がない。現代のダンスに對しては歐米に於ても心ある人士は顰蹙して居るのである。

筆者は嘗て某佛紙上で「ダンスの今昔」と題する漫畫を見たことがある。昔は男女僅かに手先を振り合ひクワドリールか何かを踊つて居る樣で幼稚園の遊戯を思はする場面である。現代のは兩性相擁してタンゴか何かのステップを踏む處である。未來の踊りに至つては男女下半身を一甕中に入れて相擁し居る場面を表はして居り殆ど笑を禁ずる能はなかつた。歐米に於てもダンスは世紀を通じて墮落の傾向を免れない。日本のダンスホールに至つては、筆者は足を運んだ事もないが、恰もカツフエーが歐洲の夫れと同名異質で紳士淑女の足を入るべき處でないと同じく、否より以上に歐米のダンスホールと似もつかぬものであるらしい。此種享樂機關が公然と存在するは國辱と稱すべく歐米人からは猿の人眞似と酷評せられても弁駁の辭なかるべき態合のものである。

今回内務省の英斷に依つて愈々禁止となるは當然として、之に伴ふ失業問題が起るけれども元々存在の理由なき職業の消滅であり、二千人位の失業問題の解決は些々たる事に過ぎない。藝者や御茶屋を其儘にしてダンサーやホール丈を壓迫するは片手落との非難が起るかも知れんが、敢て頑固な國粹保存的主張をする迄もなく、既に多年有害なる存在である上に、更に新しき享樂機關を公認するの必要なしとして一言に排斥し得ると思ふ。ダンスホール排外的思想から來るものでなく、ダンスホールの本質から必然排斥せらるべきものだ。此の次に來るものはカツフエーの問題である。

（紹介）筆者は豫備陸軍少將

## ラヂオ

**朝**

【七・二〇】朝の挨拶、ラヂオ體操、音樂（レコード）チエロ獨奏「夢」（シューマン作曲）アンドレ・レヴィ、フルート獨奏「セレナード」（ドリゴ作曲）マルセル・モイーズ、ピアノ演奏「軍隊行進曲」（シューベルト作曲）ヴオルフガング・ローゼ　フレッド・フランク

【八・〇〇】ニュース（臺北）

【八・〇五】國史講座（臺北）室町時代「室町時代に於ける經濟及諸興業」[illegible]

【八・二〇】全國家庭通報（東京）

【九・四〇】家庭百科問答（臺北）

【一〇・二〇】家庭料理獻立（臺北愛國婦人會技藝女學校　黒原保榮）

一、寒さに向つてよまる乳幼兒肺炎　二、乳幼兒に與へる玩具

一、鶏の肝臓のコロッケ　二、鰯のマリネー　三、ポタージュ・スープ

【一一・〇〇】内地米穀相場、日用品小賣相場（各局）、職業紹介事項（各局）

**晝**

【一一・五九】正午の時報（東京）臨時官廳ニュース、【一二・二〇】公示事項（各局）局報（各局）午後の放送番組發表（各局）

【〇・一〇】番組變更時間（レコード）浪花節　一、「攻撃の夜」東光軒宮月　二、片假名殺し　天光軒新月

【〇・四〇】ニュース

【一・〇〇】氣象通報

【一・一〇】蓬萊米相場

【一・二五】全國家畜通報（東京）

【三・〇〇】ニュース

【三・一〇】經濟市況ニュース

【四・〇〇】蓬萊米相場

【四・〇五】臨時官廳ニュース

【自四・二〇至六・〇〇】相撲の中繼（東京）東京大相撲春場所第十一日目…國技館より中繼

【五・三〇】ニュース

**夜**

【六・〇〇】子供の時間（東京）

【六・二〇】コドモの新聞（東京）

【六・二五】國際文化講座（東京）ポルトガルの話…高岡章

【六・五五】カレント・トピックス（東京）

【七・〇〇】子供の時間（臺北のみ）童謡…私立臺北幼稚園園兒　一、歌のおけいこ　二、私の先生　三、坊ちゃんいくつ　四、ランドセル　五、山の小鳥（獨唱）　六、應召（スケッチ）　七、進軍　八、鳩時計　九、愛國行進曲…ピアノ伴奏　村岡美代子

【七・二〇】ニュース（臺北）

【七・三〇】長期戰對處大講演會（東京）

【八・二〇】新年歌會始御模樣（東京）

【九・〇〇】名曲ファンタジー（第一回）（東京）未完成交響曲（シューベルト作曲）作曲演出…鹽入龜輔

【九・二〇】時報（東京）

【九・二一】時局青年歌謠（募集歌　青年歌選定）（レコード演奏）臺北　一、家庭防衛の歌（中山晋平作曲）作詞、一條眞一郎作曲）松宗晃　二、皇軍の歌（中島茂十郎作詞、[illegible]吾作曲）伊藤久男　三、皇軍慰問の歌（慰問袋に添へて）（尾崎喜雄作詞、一條眞一郎作曲）二葉あき子

【九・四〇】講演（臺北）

【一〇・〇〇】國語ニュース、ニュース、新聞社提供氣象通報、ニュース（各局）公示事項（各局）局報（各局）明日の放送番組發表（各局）

【一一・〇〇】英語ニュース

【一一・二〇】北京語ニュース

【一一・四〇】國語ニュース

ローカル【七・〇〇】子供の時間（臺南のみ）絃樂合奏（齊唱付）路竹ハレルヤ・アンサンブル　一、愛國行進曲（齊唱付）（內閣情報部選定）　二、忠烈大和魂（齊唱付）　三、ドナウ河の漣（イヴァノヴィッチ作曲）　四、露營の歌（齊唱付）（籔內喜一郎作詞、古關裕而作曲）

【七・〇〇】子供の時間（臺中のみ）獨唱と唱歌劇…[illegible]幼稚園園兒　一、獨唱「兵隊さん御苦勞さん」（平岡均之作曲、編曲）（渡辺正）　二、唱歌劇「桃太郎」解說…吉岡キヨコ、桃太郎…大久保幸子、犬…渡辺正、猿…野田和平、雉…松岡瑩

## 新年歌御會始の御模様

八・二〇東京から全國へ

昨年と同じく東京放送局では先づ御歌所寄人千葉胤明氏の「御製御歌御披講に就て」と題す講話を送り、つづいて大原伯の發聲、庭田伯の講頌、杉溪男の披講等、宮中に於て行はせられると同樣の宮中歌御會始御模樣を全國に放送することになつた。

畏くも上は　天皇陛下の御製　皇后　皇太后兩陛下の御歌を始め奉り、下は臣民數多の詠進者より選ばれた預選歌迄、宮中御前披講と同樣に披講して、普く天下に放送されるのである

一、「御製御歌御披講に就て」　御歌所寄人　千葉胤明

二、預選歌披講

三、御製御歌披講

讀師　伯爵　大原重利（？）

講師　侍從　杉溪言[illegible]

講頌　伯爵　庭田重行

同　子爵　秋田重季

同　男爵　藤枝雅脩

## 子供の時間

六・〇〇東京から

朝吹英一　伴奏　朝吹文子

「木琴とヴイヴラフオーン」ピアノ　朝吹英一氏は少年時代から木琴演奏者として有名な方で、この天才的演技は誰でも感服しない人はない。今日は朝吹英一氏が木琴と新樂器ヴイヴラフオーンを、朝吹文子さんのピアノ伴奏で演奏される

子供の時間　"童謠"（臺北七・〇〇）私立臺北幼稚園園兒

――ピアノ伴奏　村岡美代子

今日の皆樣方のお時間には臺北幼稚園の可愛い坊ちゃん、孃ちゃん達が、村岡美代子先生のピアノ伴奏でとても可愛い童謠を、獨唱と齊唱で歌ひます。歌は「歌のおけいこ」他八曲です

## 長期戰對處大講演會

七・三〇東京から

今夜日比谷公會堂から次の三氏の『長期戰對處大講演會』が中繼放送される

內務大臣海軍大將　末次信正

文部大臣厚生大臣　木戸孝一

陸軍大將　有馬良橘

## 講演（九・四〇臺北）『新春隨想』

京都帝國大學總長　文學博士　濱田耕作

京都帝大總長濱田耕作博士は去る一月六日冬期休暇を利用して來臺京大演習林を始め二旬餘に亙り島內を巡遊、今夕多忙の一時を特にマイクに立つて『新春隨想』の題下に放送する。

京都帝大の總帥としての博士は日本考古學界の權威として著名で、既に日本考古學界を世界的水準に引揚ぐべく努力し來り今や京大文學部出版の考古學年報や博士の關係せる朝鮮、南滿洲の古蹟に關する浩大なる出版物は世界の學者をして、日本を認識せしむ可き有力な資料とせしめた人で氏は又趣味の人、文筆の人、眼識ありユーモアある人として知られ二十分間の放送ではあるが傾聽さるべきもの多々ある事と思ふ。

## 家庭醫學　姙娠率が低下し　早產、流產し易い

今や日本は暴支膺懲の聖戰に目覺しい戰果を擧げつつありますが歐洲大戰時の獨、佛、英、伊諸國の例にみますと、戰時は戰死による青壯年の激減から國內の出產率が低下することを示してゐます。戰爭のため配偶者に別れること以外にも婦人は極度の精神の緊張を續け、或は強い感動に遭つたりすると姙娠率が低下し、たとひ姙娠しても早產や流產を起し易くなります――。殊に

**內閣統計局發表の**――十一年度內閣人口動態調査をみますと、前年より自然增加に於て十五万人の激減を示して一部の識者を憂慮させてゐる折柄でもありますので、戰時日本の姙婦はこの場合特に身體を大事にされて、丈夫な赤ちゃんを產まれることを望みます。時節柄姙婦さんに向つて姙婦の方の先づ注意しなければならない事は感冒に犯されない樣にすることです。――殊に姙娠の後半期、わけても臨月近くに感冒に犯されると、高熱のために胎兒が死んだり、早產、または流產することが往々あります。それに用心してゐても姙娠中には兎角つはり、蛋白尿、腎臟炎、姙娠脚氣浮腫などに惱まされがちであります。

### つはりが重くなる

と榮養が衰へ、腦まで冒されてつひには生命を失ふといふ樣な例もあります。

### つはり、浮腫、腎臟炎の手當

このつはりは胎兒や胎盤から生ずる毒素のために起る病氣とせられてゐましたが、最近ビタミンBが之に密接な關係をもつてゐることが證明されました。ビタミンBは一般には脚氣に對する效果のみが知られてゐますが、之には胃腸強壯、發育促進等の作用もあり、更に解毒及び新陳代謝を旺盛にする作用もあつて、之が胃腸や卵巢などに働いてつはりを鎭める上に効果があります。――またインシュリンを注射すると有効ですが、このインシュリンの一種で、服んでも効くグリコキニンといふ成分があつて之がビタミンBと共にヘーフェといふ微生物に夥しく含まれてゐることが證明せられてゐます。つはりに惱む姙婦から「錠劑わかもと」が非常に歡迎されてをりますが、この藥はそのヘーフェといふ微生物の最も優秀なものから造られた代表的な藥であります。

次に、姙娠中には脚氣や腎臟炎が起り易く、これが流產や早產の原因となりますから、浮腫のある姙婦は警戒を要しますが、就中

### 尿に蛋白が現れる

人は子癇といつて急に全身痙攣を起し母子とも命を奪はれる恐ろしい病氣を惹起す事があります。

處が前記の、つはりに効果のある「錠劑わかもと」は胃腸や腎臟を丈夫にして便通、利尿を整へ新陳代謝を旺んにしますから自ら浮腫も除かれます、特に脚氣にはビタミンBが豐富に補はれますので殊によく效きます。

併も「錠劑わかもと」にはその外にもビタミンA、Dやカルシウムなど貴重な榮養素を含んでゐてこれらは母體は勿論、胎兒にも好影響を齎し、感冒などにも犯されない體質となりますから、姙娠中の方には是非、常用をおすすめしたい良藥であります。

## 赤ちやん　發育促進の榮養素　人工榮養兒の丈夫な育て方

乳兒は抵抗力が弱い爲に一寸した大人の食當り程度でも直ぐに全身の榮養が損はれて死亡し易いものですが、之は人工榮養の乳兒に特に多く、その率は母乳榮養兒の四、五倍に達します。

その原因は主に哺育料である牛乳や粉乳が母乳に比して乳兒に適しないからでありまして、人乳が一時間乃至二時間で

### 消化

されるのに牛乳は三時間乃至三時間半かかります。だから少し呑みすぎても消化不良を起し、不消化便や綠便などをします。

消化不良を防ぐには、牛乳に水を加へて蛋白質を少量にし、砂糖を加へて含水炭素の不足を補ふといふ風に牛乳に手加減して母乳に近づけることも必要でありますがその外にビタミンBを補給することを忘れてはなりません。

ビタミンBは發育促進ビタミンとさへ謂はれる程で、乳兒には一番大切な榮養素ですが、牛乳、粉乳、煉乳等には何れもビタミンBが不足してゐる爲に、母乳兒の樣な順調な

### 發育

が出來ず、胃腸も弱くなり、乳兒脚氣や自家中毒を惹起したりします。

だからビタミンBは是非補給しなければなりませんが、それには「錠劑わかもと」を與へるのが適當です。これは碎いてミルクや重湯等の哺育料の中に毎回添加して與へても差支ありません。

「錠劑わかもと」にはビタミンBが多量に含まれてゐる外に、胃の組織細胞に活力を與へてその機能を調整する活性酵素や、また乳幼兒や病人の弱い胃腸でも容易に消化、吸收出來るカルシウム、グリコーゲン、鐵、アミノ酸その他多種の榮養素が含まれてをりますので、之を哺育料に添加して與へると

### 綠便

等が正便に復し發育が旺盛になつて貧血から救はれ、母乳兒に劣らず丈夫に育ちます。

また、乳兒にお乳をのませてゐる產婦の方が之を服用しますと乳汁の分泌が豐富になり、且つビタミンBに富んだ良質の乳汁が得られて乳兒脚氣も防がれますので授乳中の母親からも廣く愛用せられてをります。

この「錠劑わかもと」は東京芝公園[illegible]、わかもと本舖榮養と育兒の會（振替東京一七〇〇番）から三百錠入、千錠入の二種目が一日分僅々五、六錢（小兒には一、二錢）の廉價で發賣されてゐます。

## 粉乳で　丈夫に育てた經驗

（鹿兒島）吉田　敏

私は三年前に長女を死亡させ、長女の代りに鍾愛の男兒を生れて二日目に亡び、末樂しみに育兒に務めて居りました。然るに家內に乳なきため××を母乳の代用にして育てて居ました。然し子供はこれが身につかず、下し、或は便通がなく、元氣もなく身體が瘦せて大變に心配しました。

その時、新聞廣告にこの樣な子供に「錠劑わかもと」が大變よい藥だと書いてありましたので、之を買ひ食後に二ッづつ碎いて服ませました。約×ヶ月位毎日續けて服ませました處が顔色もよくなり、便通も整ひ、日に增し元氣付きて肥つて來ました。

私は大變嬉しく又一瓶買つて歸つて子供の發育に務めてをりました（中略）今では大變肥えて來て病氣一つせず、一家中みな「錠劑わかもと」に感謝して居ります。【後略】

# 胃酸過多・胃潰瘍に

食後に胸がやけ、噯氣や
噯つばい生水がこみ上げ
空腹時に胃が痛む。

右の症狀には早速ノルモザン錠をお服み下さい。

ノルモザン錠は、最新の胃酸過多治療劑珪酸アルミニウムが主效分ですから、單に胃酸を中和する一時的の效果のみでなく、その病原たる分泌腺の異常を調整する獨特の作用を働きます。

**胃壁の保護**……元來胃酸過多の症狀は胃中の余分な胃酸の粘膜刺戟によつて起るものです。

ノルモザン錠は、先づ胃壁の粘膜を全面的に被覆保護して、胃酸の刺戟を遮りその症狀を防ぎます。

**胃酸の調整**……次に余分の胃酸を吸收して胃中の酸量を減じ、分泌腺を收斂して胃液の過剩な分泌を抑制し、相俟つて余分な胃酸の生成を絕ちます。

上記の諸作用が相俟つて、胸やけ胃痛、もたれ等を去り、胃酸過多症を早期に治癒に導き、胃潰瘍への移行を防ぎます。

**効能**　胃酸過多、胃潰瘍、胸やけ、噯氣生水、溜飲、胃痛、むかつき、胃カタル、便秘、惡醉、宿醉、船車暈。

**藥價**

一回分（一〇錢）　三回分（二〇錢）
三日分（五〇錢）　一週間分（一圓）
十六日分（二圓）　一月分（三圓五〇）
二月分（五圓）　……全國藥店にあり

# ノルモザン錠

發賣元　株式會社　武田長兵衞商店　大阪市道修町
關東代理店　株式會社　小西新兵衞商店　東京市本町

27(1)204

# 沼ノ平を中心に遊園地帶を特設

## 國立公園指定を機に 登山口の嘉義市有志が計畫

【嘉義電話】嘉義として國立公園の指定を受けた新高阿里山は台灣と云へばすぐに新高阿里山、新高阿里山と言へばすぐ台灣を聯想する程名高く、その雄大な景觀が內外各地に廣く宣傳されてゐるが、その為め餘りに有名なのに比べて交通の不便と施設の不十分な為め容易に一般旅行者も之に近づく事が出來ず、未だ十分に利用價値を發揮する事が出來ず非常に遺憾な狀態にあるので登山口たる嘉義市の有力者間では速にその施設の完備に依り將來の躍進に備へると共に登山口たる嘉義市にもその利益を齎さねばならぬ、その意見が擡頭し近く積極的に施設の完備促進運動を開始する筈である、その要望してゐる施設案は目下田村博士の案の如く沼ノ平を中心に高山遊園地帶を設置し世界的に有名となつてゐる眺望の高山觀測所を含めて運動場、音樂堂、ホテル、其他の施設を國庫を以て行つて貰ひ、夫と共に地元の嘉義市は國庫の施設に順應し及ぶ限り努力を拂ひつゝ一層觀光客の誘致に補助すると云ふにある、而して其案が實現の曉には從來の二万人足らずの登山客が一層增加して嘉義市に利益を齎すと共に同公園が台灣全體の國寶的存在として愈々メーキヤツプされる事となろう

# 辭表提出街協を慰留はせぬ

## 郡當局の態度は强硬

【竹山電話】台中州竹山郡竹山街協議會の役員問題を繞り林州議員をリーダーに街協員五名が結束して街協の辭表を提出した事件は郡治上に一片の暗影を投げかけたものとして重視され動向を注視されてゐるが、尾山郡守は之を郡守の威信に關する重大問題として二十二日兩竹山街長以下幹部を公室に招致長時間に亙り協議員の行動を糾弾した、その結果恐らく有力者が黨を組み郡治方針に反對行動を執つたこの種事件に對し當局は後日の禍根を絕つべく斷乎所要の處置に出るものと見られ、一方竹山街民の間では右事件の發生に心痛しつゝ郡當局の態度に憂慮し初志を翻すべく反省の色なく初志の貫徹を唱へてゐるので形勢は依然の一點を辿るのみとなつた、右に關し郡守は

辭表は未だ自分の手許に届いてゐないから今何とも云へぬが郡守に對する問題を街長の所へ持つて行つたのはどう考へても判らぬ、然し郡守の威信に關する事だからね

と語り又街長は

辭表を出した以上之を受取るべきではないか

と多くを語らない

# 平林溪に架橋

## 六萬五千圓を投じ 關係街庄民は歡喜

【南投電話】台中州南投郡南投街內轆、營盤口、草屯へ通ずる道路は先般來郡當局と協力の上街民が自發的に勞力を供給し道路の幅員を擴張して立派な六間道路になつたが南投、內轆間の平林溪橋が延長百餘米もある為め其架設を困難視されてゐた處、この度下郡南投郡守の肝煎で架橋費約六万五千円の捻出で其內州補助金一万円、借入金三万円、街支出八千円、殘りは管內有志の寄附に依り架設する事に決定した、本架橋工事竣工の曉は南投、內轆、草屯を連なる交通は短縮され早晩乘合バスが通行されるものと見られてゐる、因に本年度の豫算成上諸員の認識を深からしむる為め二十四日午後一時街協議會員の多數を求め乘合バス一台を貸切り內轆橋の下檢分と管內小公學校、國語講習所の諸施設を視察する事となつた

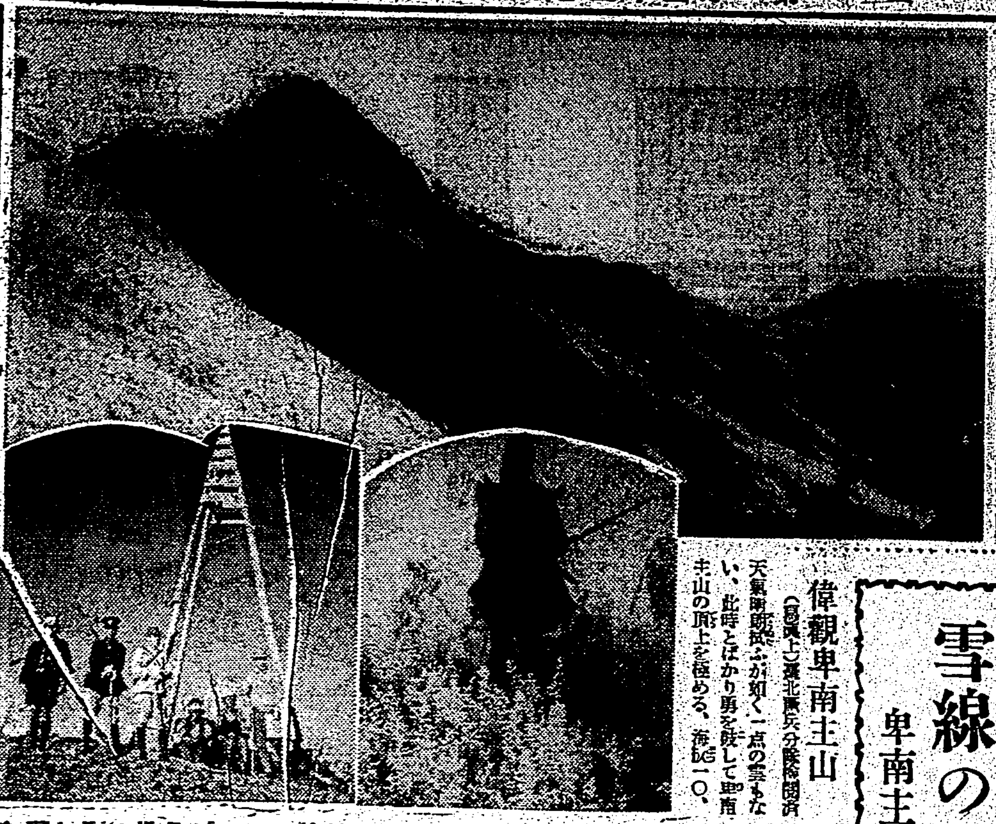

# 雪線の黎明（三）

## 卑南主山—關山へ

**偉觀卑南主山**（寫眞上）臺北憲兵分隊檢閱濟

天氣晴朗拭ふが如く一點の雲もない、此時とばかり勇を鼓して卑南主山の頂上を極める、海拔一〇、九〇六尺、南方高山中の雄である卑南主山の雪に望まれるのは大武山、北方には新高の諸山は手に取るが如く見える、何のことはない全島の山半分が眼中に收められる

**頂上の三角臺**（寫眞左）臺北憲兵分隊檢閱濟

今度の行程中卑南主山から小關山に至る間は野獸と狩獵蕃人以外には何人の足跡も印せられない前人未踏の地である、然し彼等ブヌン族間には狩獵區域がキチンと取決められて相互間に犯す樣な事はない、從つて各區域のブヌンを連れて行かねば完全な道案內にはならないのでタマホ社一名、上寶來四名、パリサン七名、台東廳內本鹿三名、計十五名と小澤警部補、木村、石田兩巡查が行を共にした

**雪中のブヌン**（寫眞右）臺北憲兵分隊檢閱濟

二日目の朝から空模樣が急に變つて暴風となり雪すら加はつて野獸皮部等は物ともしない彼等も寒さに對してはカラ意氣地がない、雪水に接する事は恰も火に追はれるかの如くに恐怖する、そのために天險のなかに一日滯在を餘儀なくさせられた

# 新設工科學校

## 開校は九月頃だが 志願者殺到の模樣

【彰化電話】彰化市で明年度新設する市立工科學校は差當り商業校を郊外に移轉の上、併置する事となつてゐるが早くも今秋九月頃開校の豫定であり修業年限三ケ年程度とはいへ時節柄工科出身が重要がられてゐるので隣接市街庄より受驗志望者の殺到するのを豫想されてゐるしかし定員は僅か四十名なので市內の小公學校卒業生で優に定員超過を見越されてゐるので市當局ではその曉には斷然セレクト主義を採り市民の子弟に優先權を與へると言明してゐる

### 銃後の赤誠

【新竹電話】支那事變勃發以來新竹支部を通じ幾多の國防獻金、皇軍慰問金等の附託が出來赤十字支部長等部員一同を感激せしめてゐるが最近皇軍慰問並に出征軍人遺家族の扶助資金の一部にと附託した

一金壹萬圓……氏二円、市街與商行林山國二円、市內花道師團部アキ子五十円、山下旅子錦山下文子五円、其の他令孃を亡くした赤堀知事の百五十円、母堂を失つた森田內務部長も百円を夫々寄附した同支部では古賀部長を始め係員一同は相次ぐこの溫い寄附行為にすつかり感激してゐる

### 埔里映畫會盛況

【埔里電話】新報埔里本紙販賣店管內における今日ニュース映畫は一月二十二日晝夜二回に亙り埔里街能高座に於て上映した、この日午後一時よりは各小公學校兒童職員二千餘名觀覽し夜は七時半より再開之又定刻前既に立錐の餘地なき盛況、その數千餘名に達し事變ニュース映畫は何れも鮮明、殊に……

# 宜蘭濁水に沿ひ水防道路開鑿

## 二月着工、十月竣工

【羅東電話】羅東郡では除に第二期民の生命線を護る宜蘭濁水溪堤防の使命達成に遺憾なからしめるため同堤防に沿ひ水防道路を開鑿する計畫を樹立し昭和十二、三年度の繼續事業として道路費十万六千六百五十円を夫々關係街庄の豫算に計上させて之を實現する事となつてゐるが、此の道路は延長三十八キロ、各幅員十米で……去年一月初旬から工事に着手し十月頃には竣工の豫定で……

# 英靈〇〇〇柱 無言の凱旋

## 廿二日懷しの原隊へ

【〇〇電話】高橋部隊の英靈〇〇〇柱は川村知事、齋藤、西村兩部長、岡本部隊長はじめ軍官民多數に出迎へられて二十二日午前七時二十三分〇〇驛着無言の凱旋、戰友の腕に抱かれ驛前廣場に設けられた祭壇にて儀仗の敬禮と共に遺族、官民代表の懇ろなる燒香をうけて後沿道に堵列する鄉軍、學校生徒、各種團體等約二千名に迎へ送られつゝ靈旗を先頭に粛々と原隊に向つたが遺族のうちには涙に手を引かれた老婆、生れて間もない幼子を負へる婦人の姿見て涙を新にした

### 廐舍落成式

【員林電話】員林郡馬匹改良會競馬場廐舍落成式並びに開場式は二十二日午前十一時より員林馬場にて平岡台中州畜產協會長、郡守、吉村同郡庶務課長、岩永彰化市勸業課長及び地元官民有志二百餘名列席の下に盛大に擧行、正午終了、午後一時より馬術に移つたが折柄の小雨の中を會員一同元氣に馬場を一周、平岡會長の挨拶、萬歲あつて午後四時頃閉會した

# 臺南號、見事雄飛

## きのふ日本晴の佳日 晴れの航空結團式擧行

【〇〇電話】台南州國防義會航空部結團式は澄渡つた日本晴の二十二日午前十時〇〇〇〇で會長川村知事並に國防會員代表として戶水總務部長（長官代理）軍司令官代理〇〇部隊長……上田憲兵隊長、古賀警察部長外官民多數參列の上擧行され先づ修祓降神の儀あつて川村會長の玉串奉奠後命名式に移り一同皇居遙拜し川村知事命名書を朗讀、飛行機に台南第一號グライダー八機に夫々ツバメ、シラサギ等と命名ついで結團式を擧行し齋藤、商工、南部、一中、二中、嘉中、嘉農の各班團員百六十六名整列、會長擧地方課長の訓示、郡署長挨拶、團長訓示、教官長官祝辭（戶水氏代讀）等あつて高工班團員代表の宣誓後萬歲を三唱し一先づ式を終了、引續き台南飛行場で川村知事、若松高工校長便乘し試乘飛行を行ひ一方清水、柴田、前田の三飛行士に依りプライマリー、セコンダリーの滑空、ソアラー、見事の鮮かな飛翔振を見せ團員何れも嬉しき大空への飛躍を祝福しつゝ同一時過ぎこの意義深き結團式の幕を閉じた

て演出をなし優秀團體には後援團の獎勵あり目下各團員とも感激を新にしてゐる

# 北斗の信組明朗化す

## 滿場一致原案可決

【北斗電話】從來紛爭に紛糾を重ね昨年の第十九回通常總代會の如き遂に流會の止むなきに至つた北斗信用組合の第二十回總代會は二十二日午前十一時から同組合會議室で開催された、特にこの總會は林組合長の改選以來初の總會であり總代六十九名中四十三名出席といふ盛況振り州よりは勝又庶務課長、田中州議員、田口北斗街長等來賓多數來會し傍聽席は超滿員の盛況であつたが、定刻林組合長の挨拶、役員の報告等あつて議事に入つたが各議案いづれも原案通り一瀉千里に可決されて同組合も明朗化して一時半終了した

### 高砂族獻金

【花蓮港電話】花蓮港廳鳳林郡マホワン社の高砂族青年團員九十名は昨年十月花蓮港廳警務課にて管下の要地高砂族青年團並に家長會に對し支那事變の重大性に鑑み皇民としての自覺を促し且つ報國運動の一端として出役又は蕃產物の採取をなして得たる收入の一部を國防獻金せしめることの方針に基き三ケ月間に亙り鳳林出張所及萬里橋等に出役して得た賃金を集め總額金五十五円二十錢を第一回國防獻金として去る十九日警務課に送金して來た尚最近までに於ける全廳下の高砂族青年團の國防獻金總額は一千九百円、團員總數三千二百名、出役延日數百卅二日に上つてゐるが當局では右の獻金を一括して軍當局へ獻納の手續を取ることになつてゐる

### 陸軍病院で戰病死

【〇〇電話】〇〇陸軍病院に入院加療中であつた高橋部隊山中善吉一等兵は二十一日遂に名譽の戰病死を遂げ二十二日午後四時半より同院にて告別式が營まれた

# 獻穀畑地鎭祭

## 二月四日番地で擧行

（臺中電話）光榮ある獻穀畑と決定された臺中州新高郡番地補仔脚ロロナ社では二月四日午前十一時より地鎭祭、播種祭を擧行する

### 信組書記留置

苗栗郡苑裡信用販利組合書記陳南漢、鄭明銳兩名は去る二十一日午後四時突然苗栗郡警察課へ留置された……依れば組合員利拱の三千五百円の貯金額に對し二千五百円と僞記した事件と云はれてゐる

高雄國防婦人會結成式 （上）分會長の告辭 （下）勢揃ひした會員 （高雄要塞司令部檢閱濟）

### 二崙信組總代會

【二崙電話】台南州虎尾郡二崙信用組合では去る二十一日午前十時同組合會議室に於いて第十一回通常總會を開き勸業課長、郡守、庶務課長、及行川商銀西螺支店長、各關係來賓臨席議長挨拶を述べ續いて議事に入り理事辭任の件、監事補缺選擧の件、信用評定委員補缺選擧の三件に關し木島議長提案を滿場一致にて監督官郡守の指名による事にし郡守は即時左記の如く理事池田斧太郎、監事廖火、……評定委員李崑樓、廖新に夫々指名し圓滿裡に終了尚同組合は台南州勸業倉庫二崙支庫の跡を受けて倉庫業を經營する事と成り兼ねて販賣所を設置する由

### 宜蘭郡武道始

【宜蘭電話】宜蘭郡役所職員の武道始は二十二日午後一時より同郡役所構內の演武場にて時局柄特に盛大に擧行した

### 壽分會獻金

【花蓮港電話】壽分會では新年の諸經費を節約し金百円を國防獻金とした

# 旅館で自殺

## 試驗地獄をおそれた 小心な青年が厭世

【台中電話】二十日頃風采卑しからざる一青年が台中驛前中水ホテル二十五號室に宿泊、悶々として遣瀨なき素振りに旅館ではその行動を注視してゐたが、二十二日午後十一時頃服毒し二十三日午前三時半頃苦悶中の所を發見され急報に接し係官が急行したが遂に四時頃同人は絕命した、右は新竹州苗栗郡四湖庄……林二八五江欽榮の四男江慶榮（二一）と判明した、原因については目下調查中であるが仄聞するに家庭は相當の資產家で兄弟は醫專を卒業して居りながら本人は某中等學校を卒業し二、三回受驗したが、スペッタの受驗期が切迫すると共に又父に酷く叱責されたのを悲觀したものらしいと

### 新莊神社で初結婚式

新莊街信組長黃鴻源氏の四男相振君は豫て新莊郡役所課長森山氏夫妻の媒酌に依り同街素封家張世傳氏の令妹英璇と婚約整ひ去る二十二日午後一時より新莊神社にて最初の神前結婚式擧行

# 女給が頑張つて監督は辭任

## 八卦山溫泉にごたごた

【彰化電話】中部台灣唯一の遊覽地たる彰化市八卦山上の市營公共溫泉の女給連が新春早々市屬竹久監督への反感から同盟罷業を決行せんとし、その飛沫を受けて去る昭和八年州廳で解散以來眞面目に勤務中の竹久氏夫婦も遂に引責辭職して二十二日台中市に歸國して了つたが、市當局の處置は竹久監督の立場を無視せるものだとて市內に五月蠅い話題を投げてゐる、即ち正月早々溫泉への來客殺到に際し八重子、須磨子の姉妹女給は統制を乘して監督の命令に服從しないため叱責されたのを遺恨に思つてゐた矢先市內某官吏の煽動により女中部屋で他の朋輩女給に對しストライキ決行を勸めたが果さず更に市內某飲食店で會合の上打合せたが他の女給が與せず不調に終つた事を聞知せる竹久は激怒して早速、雇傭主たる料理部と相談の上前記姉妹女給に解雇を申渡したところ、その後姉妹は學校友達なる市內某夫人等に縋りつき、市當局へ泣きを入れた結果首が繋がつて再び溫泉に歸參せるも竹久氏の容る處とならず台中へ引揚げたが、之に對し竹久氏は極度に心外だつたものだといはれてゐる、右につき當面の人々は次の如く語る

**竹久氏**……西川教育課長が市尹に對しお詫をせよといふが、私はお詫を入れる筋合ひでないから辭表を出した、お詫びをせよといふのは結局辭めよといふ事だと思ふ

**西川教育課長**……どんな階合にせよ、結果に於ては市當局の方針に從はず姉妹女給の歸參を許さなかつたのは竹久君が統制に服しない事となる

**安詮院市尹**……あんな職場で働く女はアバズレ女が多いから餘り固苦しい事を言はず一切を水に流して再び仲よく働けと竹久君に言つたのに過ぎない

### 大溪郡職員大會

新竹州大溪郡では一月二十一日午前九時より大溪公學校講堂に學校職員大會を開催、百數十名の職員出席の下に種々研究授業を行ひ午後五時閉會した

### 花蓮港學事會議

花蓮港廳主催の本年度第一回學事會議は二月十八日午前九時半から昭和會館に開催するに決定出席者は廳內の小公學校長二十二名で、當日一同打揃つて花蓮港神社へ參拜の後會場に引揚げ、國歌合唱、皇居遙拜の後廳長の訓示諮問事項の提出打合事項の討議を為す等、諮問事項左の通り

諮問事項

國民精神總動員下に於て兒童教育上經營教育上特に留意實施せんとする事項並に將來實施せんとする事項如何

### 淨財を獻金

台中州能高郡埔里街に在る眞言宗埔里布教所では住職福原氏を始め日頃佛教に歸依する男女の篤い信仰……さん達七名が一隊となり去る十二日より一週間每晚御大師樣の御詠歌を誦しながら埔里街の各戶を廻り寒修行を行つたが、この修行で喜捨された淨財金五十円を二十四日郡役所警察係へ持參、恤兵金として獻納手續きをとつた

# 高雄市廳舍

## 一部設計變更

【高雄電話】高雄市廳舍新築は工費四十六万五千円を以て鋭意工事進捗中であるが最近の諸物價騰貴により更に工事費十万円程度の不足を來すこととなつたので內部施設の簡易化と本館全般の各室……二階建議會室を平家に改め更する等の處置を講じて豫定工事費を以て建設することとなり近く建物の工事入札を行ふこととなつた

……七區長以下有志數十名列席、前例を破り……郡守の注意に基き郡當局が昭和十二年度林產目錄、債務債表、事業報告を全部國語で說明した為に……然たるものであつた……氏が議長に重要な點有らば台灣語で說明する樣に要求し皇軍慰問金獻納の件、國防獻金の件は台灣語にて說明したが滿場一致拍手裡に賛成し原案通り可決同一時二十分閉會

# 工業徒弟は有卦

## 第一回の修了生が 引張凧で割當に關係者當惑

【高雄電話】高雄州商工課所管高雄工業徒弟養成所では今春三月第一回の修了生四十八名を社會に送出すが熟練職工の拂底に惱まされてゐる島內各工場から早くも採用申込殺到しアルミニウム工場の如きは修了生を全部引き受けたいとの申出あつて關係者は嬉しい悲鳴振りである、養成所では各工場の振合上アルミニウム工場に全部修了生を就職せしめる訳にも行かず配置に頭痛鉢卷の態たらくである、結局日本アルミ十八名、台灣鐵工所十五名、新港、製糖會社各四名、自動車工作會社二名、東洋製罐一名、淺野セメント、高雄酒精各一名づつを夫々配置のことに決定した模樣である、高等科を卒業し一年間の養成所入りで日給平均一円と言ふ工業方面の世相通り、御多分に漏れぬ好景氣だと言はれてゐる

### 花卉を贈る 松山公が病院へ

七星郡松山公學校で高橋校長指導の下に上學年に對しカンナの栽培に意を用ひた結果本月になつて學校の農園には見事な出來ばえを示したので校長以下各指導は大喜び二十日午前それらのカンナをリヤカー二台に積載し兒童に引かせ山田校長自身引率して〇〇病院に寄納した、病院では餘りに上出來なので頗る滿悅と厚謝を示された由

### 彰化青訓查閱延期

彰化市聯合青年團の非常時查閱は天候不順により來月六日午前九時から第一公學校で開催する事に延期した

### 汐止信組總會

七星郡汐止信用購買利用組合では二十二日午前十一時二十分から同組合で第十八回通常總代會を開催……

# 舊正月を廢止せよ

## 彰化市で再通牒

彰化市では國民精神總動員の徹底を期すると共に皇民化運動の徹底を期する為舊正月行事廢止に關し二十日市內各官衙長、會社長に對し左の通り通牒を發して同行方を懇請した

一、……舊正月休暇は認めざること

二、……

三、銀行、會社、工場等に於ては當日使用人に正月休暇を與へざること

### 林口信組總代會

新莊郡林口信用購買利用組合では二十二日午後二時より林口公會堂に於て新莊郡守其他來賓多數臨席の下に第十四回通常總代會を開催した總代員六十九名の中出席者六十二名の……

### 高砂族國演會 二月十六日開催

……

### 大溪愛婦の慰問袋

愛國婦人會大溪分會では一月二十二日午前九時より會堂に於て會長分會長を始め石川、高等、宮部夫人外會員多數集合の上慰問袋を調製し合計百個を本部へ急送した

### 北斗華僑大會

既報台中州北斗郡在住華僑の國民政府離脫、中華民國北京臨時政府新政權擁護の決議宣言大會は二十一日午前十時より北斗公會堂に於て盛況裡に開催した

### 鹽水華僑大會

【新營電話】台南州新營郡鹽水街在住華僑大會は二十日午後四時より公會堂にて伊藤街長、黃中特務、田辺商銀支店長、鹽水郵便局長、商工會長陳宗辰其他來賓多數臨席の下に開催會員四十八名出席先づ開會の辭に次ぎ……決議文左の如く決議した

決議文

一、我等は中華民國臨時政府の政策に共鳴し絕對に支持す

一、國民政府を即時脫退を宣言す

一、東洋平和を祈願し新政府は東洋平和の根源を期す……

一、新政府の五色旗を擁護し青天白日旗其他樣式、蔣介石の寫眞肖像畫を即日全部燒棄……

右新營、白河各組員華僑大會は來る二十六日新營公會堂に於て開催目下準備中であると

### 品評會

彰化市第一回果樹品評、第二回園藝作物競技、第三回蔬菜實物競作出產會並に品評會は二月一日（一日間）公會堂に陳列し一般の縱覽に供することゝなつたが同日午前十時から市役所會議室で褒賞授與式を擧行する


萬なかだち
給仕募集 男子十五歲 本人來談 ……
貸家 ……
電話 土地建物 ……

鹿兒島高等商業學校
入學試驗 ……
試驗期日 ……二月二十五日……
試驗場 鹿兒島、……

染洗百貨商報
每月發行御申越次第送呈
京都市下京區…… 三村商店

責任付略式軍刀 特價 金三拾圓
不折不曲 切味保證
正號 關孫六日本刀
各方面より多大の好評 御安心を乞ふ
名譽金牌拜領 本家藤原兼行刀劍所
岐阜縣關町 所主 可兒判二

バンポーペン
戰時体制下の文書陣に
いつも舶來品を御使ひの方や
一方國產品に悲觀された人も
キツト滿足されます
全國有名文具店に有り
（見本送呈要郵券十錢）
總發賣元 株式會社 內田洋行 大阪市東區備後町二

おやつにビスコ
滋母の味
偏食を補ひ グン〱伸ばす 酵母の力

惡毒汚血 いろく病毒を 排泄清淨に
毒掃丸
東京神田 山崎帝國堂
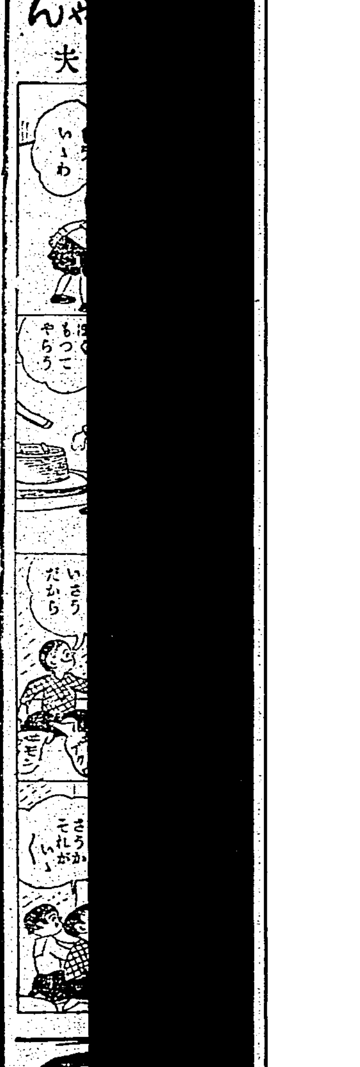
血壓亢進・腦溢血
ヒポアポ錠
血壓徵候!!
腦髓動脈の硬化は腦溢血
腎臟動脈の硬化は萎縮腎
心臟の冠狀動脈硬化は狹心症であります
治療と豫防
本品はヨード、プローム、亞硝酸鹽の合成法に成功し之にヂギタミン等を配伍したる新發明製劑であります前記諸症の外心臟性喘息、心臟性浮腫等の治療と豫防に卓効を奏します
株式會社 鳥居商店